



MINISTERUL AGRICULTURII  
ȘI DEZVOLTĂRII RURALE



Strategia de Dezvoltare Locală a GAL Dealurile Târnavelor

# GHIDUL SOLICITANTULUI MĂSURA 03/2A

## „Mici fermieri”

*Vers. 3 /Februarie 2018*

Ghidul Solicitantului este un material de informare tehnică a potențialilor beneficiari ai Fondului European Agricol pentru Dezvoltare Rurală (FEADR) și constituie un suport informativ complex pentru întocmirea proiectului conform cerințelor specific Strategiei de Dezvoltare Locală a GAL Dealurile Târnavelor implementată prin Sub-Măsura 19.2 din PNDR 2014-2020. Acest document nu este opozabil actelor normative naționale și europene.

Prevederile aferente Ghidului Solicitantului se aplică în mod corespunzător. În Ghid sunt prezentate regulile pentru pregătirea, întocmirea și depunerea unui proiect la GAL Dealurile Târnavelor, precum și modalitatea de selecție, aprobare și derulare a proiectului dumneavoastră. De asemenea, conține lista indicativă a tipurilor de investiții pentru care se acordă fonduri nerambursabile, documentele, avizele și acordurile care trebuie prezentate (la depunerea proiectului sau în vederea contractării), modelul Cererii de Finanțare, al Studiului de Fezabilitate, al Planului de Afaceri, al Contractului de Finanțare, precum și alte informații utile întocmirii proiectului și completării corecte a documentelor.

Vă recomandăm ca, înainte de a începe completarea cererii de finanțare, să vă asigurați că ați parcurs toate informațiile prezentate în acest document, precum și toate prevederile din Ghidul Solicitantului și să vă asigurați că ați înțeles toate aspectele legate de specificul investițiilor finanțate prin Strategia de Dezvoltare Locală a GAL Dealurile Târnavelor, respectiv prin PNDR 2014-2020.

Ghidul Solicitantului, precum și documentele anexate pot suferi rectificări din cauza modificărilor legislative naționale și europene sau procedurale. De aceea, vă recomandăm ca până la data limită de depunere a Cererilor de Finanțare în cadrul prezentului apel de selecție a proiectelor, să consultați periodic pagina de internet [www.tarnava-mare.ro](http://www.tarnava-mare.ro), pentru a urmări eventualele modificări.

De asemenea, solicitanții pot obține informații/clarificări în mod gratuit, legate de completarea și pregătirea Cererii de Finanțare direct la sediul nostru din *localitatea Saschiz, str. Principală nr. 159, județul Mureș*, prin telefon : 0265.711 718, prin e-mail la una din adresele: [dealuriletarnavelor@yahoo.com](mailto:dealuriletarnavelor@yahoo.com), [animator@tarnava-mare.ro](mailto:animator@tarnava-mare.ro), [secretariat@tarnava-mare.ro](mailto:secretariat@tarnava-mare.ro) sau prin accesarea paginii noastre de internet : [www.tarnava-mare.ro](http://www.tarnava-mare.ro)

## CUPRINS

1. DEFINIȚII ȘI ABREVIERI .....	4
2. PREVEDERI GENERALE.....	5
3. DEPUNEREA PROIECTELOR.....	7
4. CATEGORIILE DE BENEFICIARI ELIGIBILI.....	10
5. CONDIȚII MINIME OBLIGATORII PENTRU ACORDAREA SPRIJINULUI .....	12
6. ACȚIUNI ȘI CHELTUIELI ELIGIBILE ȘI NEELIGIBILE.....	15
7. SELECȚIA PROIECTELOR.....	17
8. VALOAREA SPRIJINULUI NERAMBURSABIL.....	20
9. COMPLETAREA, DEPUNEREA ȘI VERIFICAREA DOSARULUI CERERII DE FINANȚARE .....	20
10. VERIFICAREA PROIECTELOR LA AFIR .....	25
11. DOCUMENTE NECESARE PENTRU ACCESAREA FONDURILOR NERAMBURSABILE .....	33
12. ACHIZIȚIILE .....	38
13. PLATA .....	39
14. MONITORIZAREA PROIECTELOR FINANȚATE PRIN MĂSURA LEADER .....	40
15. INFORMAȚII UTILE .....	41
16. DICȚIONAR DE TERMENI .....	44

## 1. DEFINIȚII ȘI ABREVIERI

**AFIR** - Agenția pentru Finanțarea Investițiilor Rurale

**AM PNDR** - Autoritatea de Management pentru Programul Național de Dezvoltare Rurală

**AP** - Acord Parteneriat

**CDRJ** - Compartiment de Dezvoltare Rurală Județean

**CRFIR** - Centrul Regional pentru Finanțarea Investițiilor Rurale

**CS** - Comitet de selecție

**DGDR AM PNDR** - Direcția Generală Dezvoltare Rurală - Autoritatea de Management pentru Programul Național de Dezvoltare Rurală

**DI** - Domeniu de intervenție

**DLINRNDR** - Direcția LEADER, Investiții Neagricole și RNDR

**FEADR** - Fondul European Agricol pentru Dezvoltare Rurală

**GAL** - Grup de Acțiune Locală

**GAL DT** - Grupul de Acțiune Locală Dealurile Târnavelor

**HCL** - Hotărâre a Consiliului Local

**IDUL** - Indicele Dezvoltării Umane Locale

**INS** - Institutul Național de Statistică

**ITI** - Investiții Teritoriale Integrate

**MADR** - Ministerul Agriculturii și Dezvoltării Rurale

**MDRAP** - Ministerul Dezvoltării Regionale și Administrației Publice

**PNDR** - Programul Național de Dezvoltare Rurală 2014-2020

**OG** - Ordonanța Guvernului

**OJFIR** - Oficiul Județean pentru Finanțarea Investițiilor Rurale

**SIDD DD** - Strategia Integrată de Dezvoltare Durabilă a Deltei Dunării

**SLIN** - Serviciul LEADER și Investiții Nonagricole

**SDL** - Strategie de Dezvoltare Locală

**UAT** - Unitate AdministrativTeritorială

## 2. PREVEDERI GENERALE

Activitatea predominantă în teritoriului LEADER GAL Dealurile Târnavelor, așa cum reiese din analiza diagnostic și din SWOT, este agricultura practică la nivel de familie, de subzistență și semi-subzistență, reflectând totodată și gradul de îmbătrânire al forței de muncă activă din acest sector. 56,7 % din suprafața totală a celor opt comune din microregiune este ocupată cu teren agricol, majoritatea pășuni și fânețe, iar această distribuție denotă modelul agricol al zonei, cu tradiție în creșterea animalelor pe pășune.

Terenurile agricole sunt incluse într-una sau mai multe arii protejate de interes comunitar-situri Natura 2000, fiind considerate și zone HNV și atestând biodiversitatea excepțională pe care modelul agricol practicat în zonă de generații a construit-o. La ora actuală, însă, nu sunt cuantificate economic valorile serviciilor și produselor furnizate de aceste sisteme socio-ecologice de excepție, astfel că producătorii agricoli din zonă, deși pot genera produse de calitate superioară, nu obțin încă un preț pe măsură, fapt ce duce la pierderea modelului agricol bazat pe practici extensive care întrețin sistemul. În plus, schimbarea componenței etnice a pus presiune asupra ecosistemului, prin creșterea numărului de ovine în detrimentul bovinelor. La consultările publice, crescătorii de oi au susținut necesitatea introducerii de energie electrică la stâni și fotosolară pentru apă caldă, inclusiv nevoia de captare a apei potabile din puțuri forate.

Măsura 03/2A - Mici fermieri contribuie la prioritățile prevăzute de art. 5 din reg. UE 1305/2013: P2 - „Creșterea viabilității exploatațiilor și a competitivității tuturor tipurilor de agricultură în toate regiunile și promovarea tehnologiilor agricole inovatoare și a gestionării durabile a pădurilor”. Măsura contribuie la Domeniul de intervenție 2A) - „Îmbunătățirea performanței economice a tuturor exploatațiilor, în special în vederea creșterii participării pe piață și a orientării spre piață, precum și a diversificării activităților agricole”, prevăzut la art. 5 din Reg. (UE) nr. 1305/2013.

De asemenea, Măsura 03/2A corespunde obiectivelor art. 19, alin 1, lit. a), pct. (iii) - Dezvoltarea fermelor mici, din Reg. (UE) nr. 1305/2013

Obiective transversale ale măsurii: „inovare” și „mediu și climă” . Modalitățile prin care Măsura 03-2A contribuie la atingerea obiectivelor transversale sunt prezentate în fișa măsurii din SDL GAL DT, disponibilă pe [www.tarnava-mare.ro](http://www.tarnava-mare.ro) . Recomandăm solicitanților ca, în cadrul proiectelor pe care le depun la GAL, să descrie și felul în care obiectivele și/sau activitățile/serviciile/investițiile propuse prin proiect contribuie la **îndeplinirea obiectivelor orizontale „inovare” și „mediu și climă”**

### IMPORTANT

Strategia de Dezvoltare Locală a GAL Dealurile Târnavelor se implementează prin SubMăsura 19.2 - *Sprrijin pentru implementarea acțiunilor în cadrul Strategiei de Dezvoltare Locală*, din PNDR 2014 -2020. Astfel, **proiectele depuse prin intermediul Strategiei de Dezvoltare Locală a GAL Dealurile Târnavelor sunt aferente atât unei Măsuri din SDL cât și Sub-măsurii 19.2 din PNDR.**

**Măsura 03/2A Mici fermieri** -este o măsură de tip sprijin forfetar<sup>1</sup>, conform fișei din SDL, ale cărei obiective corespund art. 19, alin 1, lit. a), pct. (iii) din Reg. (UE) nr. 1305/2013. Cererea de finanțare utilizată<sup>2</sup> pentru depunerea proiectului se stabilește de către GAL în funcție de obiectivele măsurii, de condițiile descrise în fișa Măsurii din SDL și prevederile aplicabile tipurilor de operațiuni descrise în Ghidul de implementare a SubMăsurii 19.2. Conform acestuia, proiectele cu obiective care se încadrează în art. art. 19, alin 1, lit. a), pct. (iii), au corespondent în PNDR Sub-măsura 6.3. <sup>3</sup>

Solicitanții vor folosi formularul Cererii de finanțare și anexele aferente Apelului de selecție al Măsurii 03/2A în cadrul căruia se depun proiectele, disponibile pe site-ul [www.tarnava-mare.ro](http://www.tarnava-mare.ro)

Profilul producției agricole vegetale în teritoriul GAL DT este unul mixt, în care se îmbină, în principal, cultivarea cerealelor, a legumelor și fructelor, a plantelor tehnice (există culturi de hamei, rapiță, floarea soarelui, soia), dar și a viței de vie. Zona prezintă o specificitate-cultivarea rabarbarului, planta folosită în alimentație în special pentru fabricarea gemului, sosurilor și siropului. În ce privește pomicultura, există suprafețe însemnate de livezi de măr, prun, cireș, gutui.

Producția locală este prelucrată în opt unități de procesare, majoritatea familiale, aflate pe teritoriul GAL DT (4 ptr. legume-fructe, 2 pentru lapte, 1 de panificație și 1 de carne), acestea valorificând însă doar o mică parte din potențialul agricol al zonei. Majoritatea fermelor dețin mori de capacitate mică pentru realizarea furajelor și a mixurilor de furaje. Nu există mori funcționale care să deservească comunitățile pentru producerea de făină pentru consumul uman și animal. Măsura de susținere a dezvoltării micilor fermieri urmărește să încurajeze/să facă mai atractiv sectorul agricol mai ales pentru tinerii care au ales să rămână la sate și să dezvolte afaceri agricole în teritoriul GAL Dealurile Tîrnavelor, aceștia urmând a fi prioritizați la obținerea de finanțare, prin criteriile de selecție locală.

Contribuția publică totală a măsurii conform alocării din SDL este de 120.00 euro.

Tipul sprijinului - sprijinul va fi acordat sub formă de sumă forfetară pentru implementarea activităților/obiectivelor stabilite în planul de afaceri

Sume aplicabile și rata sprijinului: sprijinul nerambursabil este de 15.000 de euro/exploatație agricolă și se acordă pentru o perioadă de maximum trei ani. Plata ultimei rate este condiționată de implementarea corectă a planului de afaceri. Sprijinul nerambursabil se va acorda în două tranșe:

- 75% din cuantumul sprijinului la semnarea deciziei de finanțare

---

<sup>1</sup> Determinarea tipului de proiect se face în funcție de „fișa tehnică a măsurii din SDL și cererea de finanțare utilizată pentru depunerea proiectului” - pagina 4 din Ghidul de implementare al SubMăsurii 19.2

<sup>2</sup> Cererea de finanțare utilizată pentru depunerea proiectului va fi stabilită de GAL, în funcție de obiectivele măsurii din SDL, în conformitate cu Anexa 1 - „Corelarea tipurilor de acțiuni eligibile în cadrul Sub-măsurii 19.2 cu modelul cadru de cerere de finanțare specifică măsurilor clasice finanțate prin PNDR 2014-2020 în funcție de obiectivul proiectului și tipul de beneficiar” - pagina 4 din Ghidul de implementare al SubMăsurii 19.2

<sup>3</sup> Corespondența formularelor utilizate se va asigura și în etapa de evaluare și selecție a proiectelor depuse în cadrul Măsurii 03/2A din Strategia de Dezvoltare Locală, cu aplicarea condițiilor de eligibilitate și selecție proprii GAL Dealurile Tîrnavelor.

- 25% din cuantumul sprijinului se va acorda cu condiția îndeplinirii corecte a obiectivelor și a activităților prevăzute în planul de afaceri

**Important!!!** Costurile prevăzute în proiect trebuie să fie rezonabile, justificate și să corespundă principiilor unei bune gestionări financiare, în special din punct de vedere al raportului preț - calitate și al rentabilității.

#### Legislația națională și europeană aplicabilă măsurii :

- HG 226/2015 cu completările și modificările ulterioare, art. 24 - Reguli privind Măsura 19 „Dezvoltarea locală LEADER
- Cap. 8.1. din PNDR 2014 -2020 - Dispoziții privind eligibilitatea cheltuielilor
- Schema de ajutor de minimis - „Sprijin pentru implementarea acțiunilor în cadrul strategiei de dezvoltare locală”
- Regulamentul (UE) nr. 1305/2013, art 35 - cooperare, art. 45 - privind investițiile, art. 6 privind eligibilitatea cheltuielilor, art. 61 privind cheltuielile eligibile
- Regulamentul delegat (UE) nr. 807 de completare a R.(UE) nr. 1305/2013
- Regulamentul (UE) nr. 1303/2015

#### Aria de aplicabilitate a măsurii : teritoriul GAL Dealurile Târnavelor

- județul Mureș, comunele:

- ✓ Albești - satele Albești, Boiu, Țopa, Șapartoc, Jacu
- ✓ Apold - satele Apold, Șaeș, Daia, Vulcan
- ✓ Daneș - satele Daneș, Seleuș, Criș, Stejărenii
- ✓ Nadeș - satele Nadeș, Țigmandru, Măgheruș, Pipea
- ✓ Saschiz - satele Saschiz, Cloașterf, Mihai Viteazu
- ✓ Vânători - satele Vânători, Archita, Șoard, Mureni, Feleag

- județul Sibiu, comunele:

- ✓ Biertan - satele Biertan, Richiș, Copșa Mare
- ✓ Laslea - satele Laslea, Mălâncrav, Nouă Săsesc, Roandola, Florești

### 3. DEPUNEREA PROIECTELOR

Depunerea proiectelor se face la sediul Asociației Grupul de Acțiune Locală Dealurile Târnavelor din localitatea Saschiz, str. Principală, nr. 159, Județul Mureș, de luni până vineri, în intervalul orar 09 :00 - 15:00.

Perioada de depunere și alocarea totală disponibilă a Măsurii se stabilesc în cadrul fiecărui Apel de selecție.

Punctajul minim pe care trebuie să-l obțină fiecare proiect pentru a putea fi finanțat este de 35 puncte.

În vederea deschiderii sesiunii de depunere de proiecte pe Măsura 03/2A - Mici fermieri, **GAL Dealurile Târnavelor va lansa APEL DE SELECȚIE a proiectelor**, cu minimum 30 de zile calendaristice înainte de data limită de depunere a proiectelor sau, prin excepție, cu minim 10 zile calendaristice înainte de data limită de depunere a proiectelor la GAL în situația în care

acest apel va conține preverile și informațiile care a făcut obiectul ultimului apel de selecție pe măsura 03/2A, inclusiv punctajele pentru criteriile de selecție, cu excepția alocării financiare, fiind astfel respectat principiul transparenței.

Data lansării apelului de selecție este data deschiderii sesiunii de depunere a proiectelor la GAL. Apelurile de selecție pot fi prelungite cu aprobarea Consiliului Director al asociației GAL Dealurile Târnavelor. Anunțul privind prelungirea se va face numai în timpul sesiunii în derulare, nu mai târziu de ultima zi a acestei sesiuni.

Apelurile de selecție (variantele detaliate) vor conține:

- Data lansării apelului de selecție
- Data limită de depunere a proiectelor
- Fondul disponibil alocat în sesiunea respectivă
- Documentele justificative pe care trebuie să le depună solicitantul odată cu depunerea proiectului
- Cerințele de conformitate și eligibilitate pe care trebuie să le îndeplinească solicitantul, inclusiv metodologia de verificare a acestora
- Procedura de selecție aplicată de Comitetul de Selecție al GAL Dealurile Târnavelor
- Criteriile de selecție și punctajele aferente, punctajul minim pentru selectarea unui proiect și criteriile de departajare ale proiectelor cu același punctaj, inclusiv metodologia de verificare a acestora
- Data și modul de anunțare a rezultatelor procesului de selecție
- Datele de contact ale GAL unde solicitanții pot obține informații detaliate
- Alte informații relevante

Apelurile de selecție vor fi publicate/afișate:

- Pe site-ul GAL DT: [www.tarnava-mare.ro](http://www.tarnava-mare.ro)
- La sediul GAL DT (varianta detaliată, pe suport tipărit)
- La sediile primăriilor partenere GAL DT (varianta simplificată)
- În mass-media locală/publicații online din județele Mureș și Sibiu (varianta simplificată)

Urmăriți site-ul nostru [www.tarnava-mare.ro](http://www.tarnava-mare.ro) pentru a afla data lansării Apelurilor de selecție pentru Măsura 03/2A - Mici fermieri!



## Flux procedural pentru accesarea fondurilor nerambursabile prin Măsura LEADER

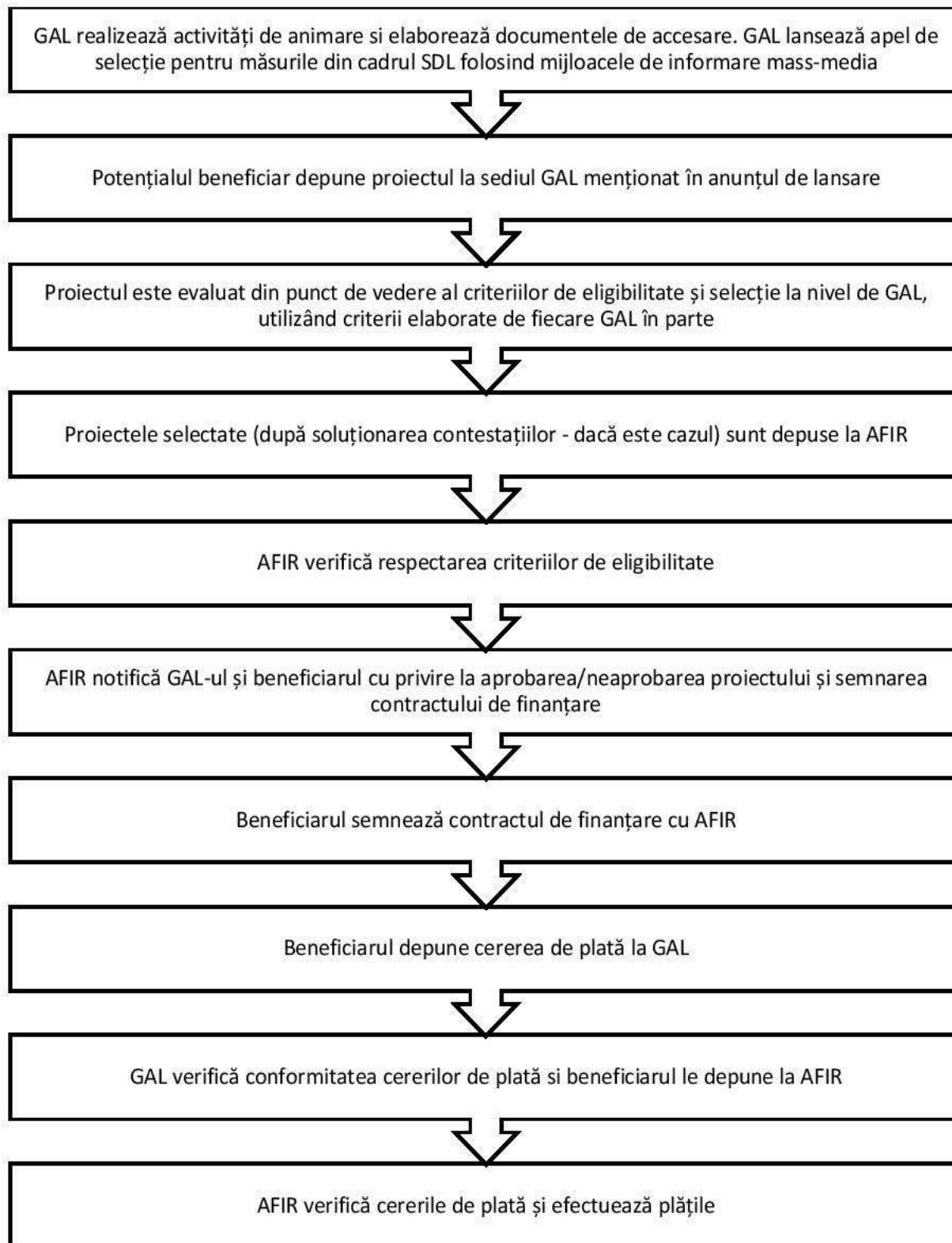

## 4. CATEGORIILE DE BENEFICIARI ELIGIBILI

**Beneficiari direcți** ai acestei măsuri sunt fermierii, cu excepția persoanelor fizice neautorizate, care au drept de proprietate și/sau drept de folosință pentru exploatarea agricolă care intră în categoria de ferme mici.

**Beneficiari indirecti (grup țintă):** populația locală, întreprinderi și societăți comerciale din domeniul turismului și alimentației publice, sănătate, educație, etc.

Ferma mică - reprezintă exploatarea agricolă cu o dimensiune economică între 4.000 - 7.999 € S.O. (valoarea producției standard).

Solicitantul trebuie să se încadreze într-una din formele de organizare de mai jos la data depunerii Cererii de Finanțare, indiferent de data înființării formei respective de organizare:

- ca persoană fizică autorizată;
- ca întreprinzător titular al unei întreprinderi individuale;
- ca întreprindere familială;
- societate cu răspundere limitată cu asociat unic/majoritar (majoritate absolută 50%+1) înființată în baza Legii nr. 31/1990 republicată, cu modificările și completările ulterioare reprezentată prin:
  - asociat unic care are și calitatea de administrator al societății
  - asociat majoritar (majoritate absolută 50%+1) care are și calitatea de administrator al societății. În cazul persoanei juridice cu acționariat multiplu, asociatul majoritar trebuie să exercite controlul efectiv pe întreaga durată de valabilitate a Deciziei de Finanțare.

În categoria SRL-uri este inclusă și microîntreprinderea înființată de întreprinzătorul debutant („societate cu răspundere limitată - debutant” sau „S.R.L. - D.”) în baza prevederilor OUG nr. 6/ 2011, cu modificările și completările ulterioare, cu condiția respectării criteriilor prevăzute de legislația europeană și națională în vigoare pentru schema de minimis, pe durata de valabilitate a Deciziei de Finanțare;

**Solicitanții eligibili** pentru sprijin prin această măsură **trebuie să îndeplinească următoarele condiții obligatorii:**

- Să acționeze în nume propriu;
- Să aibă vârsta de minim 18 ani la data depunerii Cererii de finanțare;
- Nivelul de învățământ al solicitantului să fie de minim 8 clase;
- Solicitantul trebuie să fie persoană juridică română;
- Solicitantul se încadrează în categoria microîntreprinderilor și întreprinderilor mici cu sediul/punct de lucru în teritoriul GAL Dealurile Târnavelor;
- Fermierul are drept de proprietate și/sau drept de folosință pentru exploatarea agricolă care intră în categoria de ferme mici, cu excepția persoanelor fizice neautorizate;
- Solicitantul trebuie să aibă capital 100 % privat;

**Atenție!** Beneficiarii Măsurii 03/2A nu pot depune proiecte pentru oricare dintre celelalte măsuri care privesc activități agricole din cadrul SDL GAL DT și din cadrul PNDR 2014 - 2020, până la acordarea celei de-a doua tranșe de sprijin.

Este permisă accesarea Măsurilor 09/6A și 10/6A din cadrul SDL GAL DT, respectiv a sub-măsurilor 6.2 și 6.4 din PNDR 2014 - 2020 în același timp cu Măsura 03/2A, dar prin Cereri de Finanțare diferite.

**Important!!!!** În conformitate cu prevederile art. 60 din Regulamentul (UE) nr. 1306/2013, nu sunt eligibili beneficiarii care au creat în mod artificial condițiile necesare pentru a beneficia de finanțare în cadrul măsurilor PNDR 20147 - 2020. În cazul constatării unor astfel de situații, în orice etapă de derulare a proiectului, acesta este declarat neeligibil și se procedează la recuperarea sprijinului financiar, dacă s-au efectuat plăți.

Un solicitant/beneficiar, după caz, poate obține finanțare nerambursabilă din FEADR și de la bugetul de stat pentru mai multe proiecte de investiții depuse pentru măsuri/sub-măsuri din cadrul PNDR 2014-2020, cu îndeplinirea cumulativă a următoarelor condiții:

- a) respectarea condițiilor de eligibilitate ale acestuia și a regulilor ajutoarelor de stat, respectiv a celor de minimis, după caz;
- b) nu sunt create condițiile pentru a obține în mod necuvenit un avantaj, în sensul prevederilor art. 60 din Regulamentul (UE) nr. 1.306/2013 al Parlamentului European și al Consiliului din 17 decembrie 2013 privind finanțarea, gestionarea și monitorizarea politicii agricole comune și de abrogare a Regulamentelor (CEE) nr. 352/78, (CE) nr. 165/94, (CE) nr. 2.799/98, (CE) nr. 814/2000, (CE) nr. 1.290/2005 și (CE) nr. 485/2008 al Consiliului, în orice etapă de derulare a proiectului;
- c) prezentarea dovezii cofinanțării private a investiției, prin extras de cont și/sau contract de credit acordat în vederea implementării proiectului, prin deschiderea unui cont special al proiectului în care se virează/depune minimum 50% din suma reprezentând cofinanțarea privată, disponibilul din acest cont fiind destinat plăților efectuate de solicitant în vederea implementării proiectului. Cheltuielile vor fi verificate la depunerea primei cereri de plată. La depunerea următoarelor cereri de plată, condiția prezentării extrasului de cont, în vederea verificării operațiunilor întreprinse, nu se mai aplică.

**Atenție!**

**Dacă proiectul se află în sistem (solicitantul a mai depus același proiect și în cadrul altei măsuri din PNDR), acesta nu poate fi depus și la GAL.**

De asemenea, dacă un solicitant are un proiect selectat pentru finanțare în aceeași sesiune anuală, dar nu a încheiat contractul cu AFIR, deoarece nu a prezentat în termen dovada cofinanțării și/sau proiectul tehnic, solicitate prin Notificarea privind semnarea contractului de finanțare, conform prevederilor HG nr. 226/2015, cu completările și modificările ulterioare, acesta poate depune doar în sesiunile lansate de GAL în anul următor.

## 5. CONDIȚII MINIME OBLIGATORII PENTRU ACORDAREA SPRIJINULUI

Solicitantul trebuie să respecte condițiile minime obligatorii de eligibilitate incluse în Fișa Măsurii 03/2A din SDL și în Ghidul Solicitantului pentru Măsura 03/2A, la care se adaugă criteriile generale de eligibilitate prevăzute în Manualul de procedură pentru implementarea Sub-măsurii 19.2 disponibil pe [www.afir.info](http://www.afir.info), pentru proiectele cu obiective care se încadrează în prevederile art. 19. Alin. (1), li. (a), pct. (iii) din Reg. (UE) nr. 1305/2013

### A. CONDIȚII DE ELIGIBILITATE CONFORM FIȘEI MĂSURII 03/2A DIN SDL GAL DEALURILE TÂRNAVELOR:

#### a. Solicitantul se încadrează în categoria microîntreprinderilor și întreprinderilor mici cu sediul/punct de lucru în teritoriul GAL Dealurile Târnavelor;

Se va verifica, inclusiv, condiția de întreprinderi partenere sau legate pentru încadrarea în categoria de microîntreprindere sau întreprindere mică. Astfel, vor fi eligibili solicitanții care, indiferent de activitatea desfășurată și în alte întreprinderi agricole sau non- agricole, respectă statutul de microîntreprindere/ întreprindere mică. Solicitanții vor completa Declarația privind încadrarea întreprinderii în categoria întreprinderilor mici și mijlocii- Anexa 18 la Ghidul solicitantului - disponibilă pe [www.tarnava-mare.ro](http://www.tarnava-mare.ro)

#### b. Solicitantul deține o exploatație agricolă cu dimensiunea economică între 4.000 SO - 7.999 € SO (valoarea producției standard) în una sau mai multe din comunele membre GAL Dealurile Târnavelor;

Stabilirea dimensiunii economice se face conform situației existente la momentul depunerii Cererii de Finanțare, așa cum este înregistrată în IACS4 - APIA din perioada de depunere stabilită conform legislației naționale și/ sau în Registrul exploatațiilor - ANSVSA, precum și la Primărie în Registrul Agricol.

Astfel, dimensiunea economică se va calcula pe baza înregistrărilor în nume propriu din ultima perioadă (campanie) de depunere (înregistrare/ actualizare) a cererii unice de plată pe suprafață în IACS și/sau în Registrul Exploatației la ANSVSA, precum și în Registrul agricol, efectuată înainte cu cel mult 30 de zile față de data depunerii Cererii de Finanțare.

Pentru calculul dimensiunii economice la data depunerii Cererii de Finanțare, se va considera ultima perioadă (campanie) de depunere (înregistrare/ actualizare) a cererii unice de plată pe suprafață în IACS ca fiind anul în care au fost înregistrate suprafețele de teren la APIA, în numele formei de organizare a solicitantului (PF, PFA, II, IF, SRL), începând cu anul 2015.

Calculul SO se realizează astfel, în funcție de perioada de desfășurare a sesiunii de proiecte:

Pentru sesiunile de proiecte derulate în perioada 01 ianuarie - și până la data deschiderii sesiunilor de depunere a cererilor unice de plată pe suprafață (APIA) se iau în calcul înregistrările din IACS - APIA din anul anterior

Pentru sesiunile de proiecte derulate după începerea sesiunilor de depunere a cererilor de plată pe suprafață (APIA) se iau în calcul înregistrările din IACS - APIA din anul curent depunerii

Cererilor de Finanțare. În cazul în care în anul curent nu se regăsesc înregistrările în IACS, în urma solicitării de informații suplimentare, solicitantul va prezenta copia Cererii unice de plată din anul curent cu numărul de înregistrare de la APIA.

Calculul S.O. se realizează pe baza coeficienților de producție standard pentru vegetal/ zootehnie.

**Toate exploatațiile agricole pentru care în calculul SO se ține cont și de stupi, trebuie să introducă sistemul de identificare și înregistrare a stupilor și stupinelor, constând în plăcuțe de identificare pentru fiecare stup și panouri de identificare a stupinelor, în conformitate cu prevederile Ordinului MADR nr. 119/ 2011, cu modificările și completările ulterioare.**

**b. Exploatația agricolă este înregistrată în Registrul Agricol sau APIA sau DSVSA cu cel puțin 24 de luni înainte de solicitarea sprijinului, indiferent de forma de organizare;**

Condiția de 24 de luni cu privire la înregistrarea exploatației se aplică tuturor exploatațiilor deținute de solicitant/persoana fizică aferentă solicitantului, indiferent dacă exploatația respectivă îndeplinea sau nu dimensiunea minimă eligibilă la momentul înregistrării solicitantului/persoanei fizice aferente solicitantului, conform legislației naționale în vigoare la data respectivă.

Solicitantul/ persoana fizică aferentă solicitantului poate modifica structura fermei în cadrul celor 24 de luni înainte de solicitarea sprijinului, cu condiția ca o dată cu accesarea sprijinului, acesta să mențină condițiile de eligibilitate și selecție în baza cărora a fost aprobat proiectul.

Îndeplinirea condiției de eligibilitate privind dimensiunea minimă a exploatației trebuie respectată începând cu momentul depunerii Cererii de Finanțare (nu constituie creare de condiții artificiale consolidarea exploatației înainte de depunerea Cererii de Finanțare).

**c. Implementarea planului de afaceri va începe în max. 6 luni de la data semnării deciziei de finanțare.**

Toate activitățile pe care solicitantul se angajează să le efectueze în cadrul Planului de Afaceri și pentru care a primit punctaj la selecție, devin condiții obligatorii pentru menținerea sprijinului și pe toată perioada de valabilitate a Deciziei de Finanțare.

Planul de Afaceri va fi întocmit conform modelului din Anexa 3 la Ghidul Solicitantului și trebuie să cuprindă cel puțin următoarele:

- ✓ Prezentarea situației inițiale a exploatației agricole (de ex: datele solicitantului, aria de cuprindere a activității, forma juridică a solicitantului, abilități profesionale, istoricul întreprinderii agricole, facilități de producție, dotarea exploatației);
- ✓ Prezentarea țăintelor și obiectivelor de etapă propuse pentru dezvoltarea exploatației agricole (de ex: obiectivul general, obiectivele operaționale - planificarea îndeplinirii acestora, riscurile de implementare, standarde și norme europene legate de protecția muncii și de mediu și normele sanitar-veterinare, în cazul exploatațiilor agricole care vizează creșterea de animale, planul de amenajări pentru gestionarea gunoiului de grajd, conform normelor de mediu precum și previziunea bugetului de venituri - cheltuieli);

- ✓ Prezentarea detaliată a acțiunilor, inclusiv cele legate de sustenabilitatea mediului și de utilizarea eficientă a resurselor, necesare pentru dezvoltarea exploatației agricole, formarea sau consilierea (îmbunătățirea economică propusă a exploatației, planul propus pentru formare și consiliere - pentru a îmbunătăți aptitudinile beneficiarilor și eficacitatea exploatației, restructurarea și diversificarea activităților agricole (evaluarea riscurilor de mediu și planificarea implementării).

Gestionarea eficientă a planului de afaceri este condiționată de stabilirea domiciliului beneficiarului în UAT-ul în care exploatația este înregistrată, precum și de existența locului de muncă în același UAT sau zona limitrofă a UAT-ului în care este înregistrată exploatația (dacă este cazul). Aceste condiții trebuie îndeplinite în maximum 9 luni de la data semnării Deciziei de Finanțare.

Planul de Afaceri nu poate cuprinde acțiuni care nu sunt în acord cu obiectul de activitate efectiv al întreprinderii.

Planul de Afaceri trebuie să includă detalii privind obiectivele care se realizează demonstrând că sprijinul acordat va fi investit pentru realizarea acestora.

- d. Viabilitatea economică a investiției trebuie să fie demonstrată în baza documentatiei tehnico-economice.**

Se verifică îndeplinirea cumulată a următoarelor condiții:

(1) rezultatul din exploatare din bilanțul precedent anului depunerii proiectului să fie pozitiv /veniturile sa fie cel puțin egale cu cheltuielile în cazul persoanelor fizice autorizate, întreprinderilor individuale și întreprinderilor familiale, în Declarația privind veniturile realizate (formularul 200 însoțit de Anexele la Formular);

(2) indicatorii economico-financiari din cadrul secțiunii economice să se încadreze în limitele menționate;

- e. Solicitantul nu poate primi sprijin prin această măsură dacă este beneficiar al măsurii 6.3 din PNDR sau dacă prin PNDR 2007-2013 a primit finanțare prin măsura 141-Sprijinirea fermelor de semi-subzistență.**

Document care se verifică la GAL : Declarație pe propria răspundere.

Atenție : AFIR va verifica în baza de date proprie îndeplinirea acestei condiții de eligibilitate.

- f. În cazul extinderii/renovării/reabilitării clădirilor se va consulta arhitectul angajat al GAL încă din faza de inițiere a proiectului iar investiția va respecta Regulamentul Local de Urbanism din comuna unde se realizează și „Ghidul pentru încadrarea în specificul local din mediul rural în zona cu influență săsească” al OAR;**

În acest caz, solicitantul va depune un Angajament scris privind consultarea arhitectului angajat al GAL în privința măsurilor de care trebuie să țină cont pentru respectarea specificului arhitectural local, în cazul în care proiectul va fi selectat pentru finanțare - doar pentru proiectele care includ lucrări de construcții-montaj.

- g. În cazul exploatațiilor pentru creșterea animalelor, planul de afaceri va include acțiuni ptr. amenajarea/ modernizarea platformelor de gunoi de grajd, conform normelor de mediu.

Pentru calculul stabilirii capacității maxime de stocare a gunoiului de grajd, în vederea respectării condițiilor de bune practici agricole pentru gestionarea gunoiului de grajd este necesar ca fiecare beneficiar care își va propune acțiuni în sectorul zootehnic, să-și calculeze și să-și prevadă capacitatea de stocare aferentă a gunoiului de grajd.

- h. Solicitantul dovedește dreptul de proprietate asupra imobilului (teren, construcție, după caz) pe care urmează să realizeze investiția sau dreptul de folosință pe o perioadă de cel puțin 10 ani de la data depunerii proiectului.

- i. Solicitantul prezintă toate avizele și acordurile necesare investiției

Avizele și acordurile necesare sunt detaliate la capitolul 11 - Documente necesare pentru accesarea fondurilor nerambursabile.

## **B. CONDIȚII GENERALE DE ELIGIBILITATE ALE PROIECTULUI - SE VERIFICĂ LA AFIR**

**EG 1** Solicitantul aparține categoriei de solicitanți eligibili ?

**EG 2** Dimensiunea exploatației agricole se încadrează în dimensiunile admise ?

**EG 3** Planul de afaceri prevăzut conține cel puțin:

- situația inițială a exploatației agricole;
- etapele și obiectivele pentru dezvoltarea activităților exploatației agricole;
- detalii privind acțiunile, inclusiv cele legate de sustenabilitatea mediului și de utilizarea eficientă a resurselor, necesare pentru dezvoltarea activităților exploatației agricole, cum ar fi investițiile, formarea sau consilierea.

**EG 4** Solicitantul, prin planul de afaceri, demonstrează îmbunătățirea performanței generale a exploatației agricole?

**EG5** Proiectul prevede acordarea sprijinului în cel puțin două rate pe o perioadă de maximum cinci ani.

**C. VALOAREA SPRIJINULUI FINANCIAR ESTE STABILĂ CORECT ?**

- Maximum prevăzut în Fișa Măsurii din SDL, dar nu mai mult de 15.000 de euro

**D.** Solicitantul a creat condiții artificiale necesare pentru a beneficia de plăți (sprijin) și a obține astfel un avantaj care contravine obiectivelor măsurii ?

## **6. ACȚIUNI ȘI CHELTUIELI ELIGIBILE ȘI NEELIGIBILE**

Un proiect poate cuprinde atât cheltuieli eligibile cât și cheltuieli neeligibile, acestea din urmă fiind suportate de beneficiarul proiectului.

Pentru a fi eligibile cheltuielile, acțiunile pentru care se fac cheltuielile trebuie să aibă loc în teritoriul GAL Dealurile Târnavelor.

**Acțiuni eligibile (vor fi justificate în planul de afaceri ca fiind necesare și în acord cu activitatea fermierului):**

- a. Achiziția de utilaje și echipamente agricole ( inclusiv prin leasing)
- b. Achiziția de instalații și lucrări pentru asigurarea energiei electrice și a apei calde din surse regenerabile la fermă, la stână
- c. Captarea apei potabile la fermă/stână, din puțuri forate
- d. Construcția/reabilitarea/modernizarea de clădiri (saivane, grajduri, ș.a.)
- e. Utilizarea de tehnologii inovative care să asigure un management eficient al resurselor naturale, evitarea riscurilor datorate schimbărilor climatice.
- f. Dezvoltarea fermelor mici prin cultivarea de soiuri de plante și rase de animale locale;
- g. Modernizarea/dotarea exploatațiilor agricole cu sisteme de irigații;
- h. Dotarea fermelor mici cu echipamente pentru prelucrare primară a produselor agricole (ex. instalație de pasteurizare a laptelui) și/sau de ambalare și comercializare a produselor (ex. vânzare „la poarta fermei”)
- i. Acțiuni generale ocazionate de proiect, cf. art. 45, alin. (2) lit. (c) din Reg. UE 1305/2013

*Costurile generale ocazionate de cheltuielile menționate la punctul i) precum onorariile pentru arhitecți, ingineri și consultanți, onorariile pentru consiliere privind durabilitatea economică și de mediu, inclusiv studii de fezabilitate. Studiile de fezabilitate rămân cheltuieli eligibile chiar și în cazul în care, pe baza rezultatelor acestora, nu se efectuează cheltuieli în temeiul punctului i). Costurile generale ale proiectului trebuie să se încadreze în maximum 10 % din totalul cheltuielilor eligibile pentru proiectele care prevăd construcții- montaj și în limita a 5% pentru proiectele care prevăd investiții în achiziții simple. Acestea constau în mod obligatoriu și în servicii de asistență pe perioada implementării proiectului.*

## **CHELTUIELI ELIGIBILE**

Finanțarea va fi acordată doar pentru rambursarea cheltuielilor eligibile descrise în fișa măsurii din SDL aprobată de către AM PNDR, cu respectarea următoarelor:

- Regulamentul (UE) nr. 1305/2013 - art. 45 privind investițiile, art. 46 privind investițiile în irigații, art. 60 privind eligibilitatea cheltuielilor, în mod specific prevederile cu privire la eligibilitatea cheltuielilor în cazul unor dezastre naturale, art. 61 privind cheltuielile eligibile;
- Regulamentul delegat (UE) nr. 807/2014 de completare a R. (UE) nr. 1305/2013 art. 13 privind investițiile;
- Regulamentul (UE) nr. 1303/2013 - art. 6 privind conformitatea cu dreptul Uniunii și legislația națională, Titlul IV Instrumente financiare al R. 1303/2013 (art. 37 privind instrumentele financiare, art. 42 privind eligibilitatea cheltuielilor la închidere) și Cap. III al Titlului VII al R. 1303/2013 (art. 65 privind eligibilitatea, art. 66 privind formele de sprijin, art. 67 privind tipuri de granturi și de asistență rambursabilă, art. 68 privind finanțarea forfetară pentru costuri indirecte și costuri cu personalul cu privire la granturile și asistența rambursabilă, art. 69 privind normele specifice de eligibilitate pentru granturi și asistență rambursabilă, art. 70 privind eligibilitatea operațiunilor în funcție de localizare, art. 71 privind caracterul durabil al operațiunilor).



**Acțiuni neeligibile :** achiziția de imobile (teren, clădiri), construcția de clădiri „de la zero”, achiziția de echipamente/utilaje second-hand și alte acțiuni a căror relevanță și necesitate pentru activitatea fermierului nu este justificată prin planul de afaceri.

**Cheltuieli neeligibile vor fi suportate integral de către beneficiarul finanțării:**

- cheltuielile efectuate înainte de semnarea Contractului de Finanțare a proiectului cu excepția, costurilor generale definite la art. 45, alin 2 litera c) a Regulamentului (UE) 1305/2013 care pot fi realizate înainte de depunerea Cererii de Finanțare;
- Cheltuieli în conformitate cu art. 69, alin (3) din Regulamentul (UE) nr. 1305/2013 și anume:
  - ✓ dobânzi debitoare, cu excepția celor referitoare la granturi acordate sub forma unei subvenții pentru dobândă sau a unei subvenții pentru comisioanele de garantare;
  - ✓ achiziționarea de terenuri construite și neconstruite;
  - ✓ taxa pe valoarea adăugată, cu excepția cazului în care aceasta nu se poate recupera în temeiul legislației naționale privind TVA-ul și a prevederilor specifice pentru instrumente financiare;
  - ✓ în cazul contractelor de leasing, celelalte costuri legate de contractele de leasing, cum ar fi marja locatorului, costurile de refinanțare a dobânzilor, cheltuielile generale și cheltuielile de asigurare;

De asemenea, în cadrul proiectului **nu pot fi incluse operațiuni asociate măsurilor/sub-măsurilor excluse de la finanțare prin sub-măsura 19.2**, după cum urmează:

- a) Sprijin pentru schimburi pe termen scurt la nivelul conducerii exploatațiilor și pădurilor, precum și pentru vizite în exploatații și în păduri (Art. 14/ Reg. (UE) nr. 1305/2013, alin.(1), paragraful 2.);
- b) Servicii de consiliere, servicii de gestionare a exploatației și servicii de înlocuire în cadrul exploatației (Art. 15/ Reg. (UE) nr. 1305/2013);
- c) Investiții în dezvoltarea zonelor forestiere și ameliorarea viabilității pădurilor (Art. 21 (a)/Reg. (UE) nr. 1305/2013);
- d) Plățile pentru agromediu și climă (Art. 28/ Reg. (UE) nr. 1305/2013);
- e) Agricultură ecologică (Art. 29/Reg. (UE) nr. 1305/2013);
- f) Plăți Natura 2000 și plăți legate de Directiva-cadru privind apa (Art. 30/ Reg. (UE) nr. 1305/2013);
- g) Plăți pentru zone care se confruntă cu constrângeri naturale sau cu alte constrângeri specifice (Art. 31/ Reg. (UE) nr. 1305/2013);
- h) Plățile pentru bunăstarea animalelor (Art. 33/ Reg. (UE) 1305/2013);
- i) Servicii de silvomediu, servicii climatice și conservarea pădurilor (Art. 34/Reg. nr. (UE) 1305/2013);
- j) Sprijin pentru gestionarea riscurilor (Art. 36 -39/ Reg. (UE) nr. 1305/2013).
  - În cadrul proiectului nu pot fi incluse cheltuieli neeligibile generale, așa cum sunt acestea prevăzute în Cap. 8.1 al PNDR 2014 - 2020 ( <http://www.madr.ro/docs/dezvoltare-rurala/2016/PNDR-2014-2020-versiunea-aprobata-25-octombrie-2016.pdf> )

## 7. SELECȚIA PROIECTELOR

Toate proiectele eligibile vor fi punctate în acord cu criteriile de selecție menționate mai jos.

Nr.crt.	Criteriul de selecție	Punctaj
1	<b>Vârsta solicitantului până în 40 ani inclusiv la data depunerii cererii de finanțare.</b>  <i>Document(e) de verificat: copie CI reprezentant legal</i>	15 puncte
2	<b>Acțiuni de mediu: investiții „prietenose” mediului înconjurător</b>  <i>Document(e) de verificat: planul de afaceri.</i>	15 puncte
3	<b>Sectorul prioritar în care se realizează investiția: vegetal și/sau zootehnic</b>	Maxim 15 puncte
	Sectorul vegetal	10
	Sectorul animal  <i>Document(e) de verificat: Cererea de finanțare ( numarul de SO-uri), Planul de afaceri</i>	15
4	<b>Solicitantul participă sau va participa (angajament) într-un lanț alimentar scurt/ desfacere în piața locală</b>  <i>Document(e) de verificat: planul de afaceri, declarația-angajament.</i>	25 puncte
5	<b>Colaborarea cu sectorul agroturistic din teritoriul GAL Dealurile Târnavelor</b>	Max. 15 puncte
	- Două unități turistice din teritoriul GAL DT	10
	- Mai mult de două unități turistice  <i>Documente de verificat : planul de afaceri, Se acordă punctaj pentru</i>	15
6	<b>Utilizarea de rase/soiuri locale</b> <i>(soiuri locale=soiuri autohtone certificate)</i>  <i>Document(e) de verificat: planul de afaceri</i>	10 puncte
7	<b>Investiția poate fi vizitată la finalul implementării (ca exemplu de bună practică)</b>  <i>Document(e) de verificat: Declarația angajament privind posibilitatea ca investiția să fie vizitată la finalul implementării proiectului</i>	5 puncte

TOTAL	100 de puncte
-------	---------------

**Punctajul minim admis la finanțare: 35 de puncte.**

Metodologia de acordare a punctajului este detaliată în fișa de evaluare a criteriilor de selecție, document ce va fi anexat apelului de selecție și postat pe [www.tarnava-mare.ro](http://www.tarnava-mare.ro)

Atenție! Evaluarea criteriilor de selecție se face numai în baza documentelor depuse odată cu Cererea de finanțare!

În situația în care punctajul este același pentru mai multe proiecte, departajarea se va face în conformitate cu prevederile Procedurii de evaluare și selecție a proiectelor la GAL Dealurile Târnavelor Hotărârea AGA nr. 12 din data de 14 decembrie 2016, respectiv:

*„Pentru Măsurile cu sprijin forfetar din Strategia de Dezvoltare Locală a GAL Dealurile Târnavelor, departajarea, în cazul proiectelor cu același punctaj, se va face după cum urmează:*

- *Pentru Măsura 03/2A - Mici fermieri, selecția proiectelor se face în ordinea descrescătoare a punctajului de selecție în cadrul alocării disponibile. În cazul proiectelor cu același punctaj, departajarea acestora se face:*
  1. *În ordinea descrescătoare a sectoarelor prioritare stabilite în cadrul principiului sectorului prioritar.*
  2. *În ordine descrescătoare a dimensiunii economice a exploatației agricole exprimate prin valoarea producției standard (SO) - în cazul în care există proiecte cu același punctaj și aceeași prioritate. “*

Evaluarea proiectelor depuse, inclusiv termenele stabilite, modalitatea de prezentare a rezultatului evaluării, modalitatea de desfășurare a procesului de selecție a proiectelor se vor face în conformitate cu prevederile „Procedurii de evaluare a proiectelor la GAL Dealurile Târnavelor” aprobată de Adunarea Generală a GAL DT prin Hotărârea nr. 12 din 14.12.2016, disponibilă la următorul link: [http://www.tarnava-mare.ro/files/pages\\_files/17-06-22-10-47-30PROCEDURA\\_EVALUARE\\_SI\\_SELECTIE\\_A\\_PROIECTELOR\\_DEPUSE\\_LA\\_GAL\\_DEALURILE\\_TARNAV-ELOR.pdf](http://www.tarnava-mare.ro/files/pages_files/17-06-22-10-47-30PROCEDURA_EVALUARE_SI_SELECTIE_A_PROIECTELOR_DEPUSE_LA_GAL_DEALURILE_TARNAV-ELOR.pdf)

Componența Comitetului de Selecție, așa cum a fost aprobată prin Hotărârea AGA nr. 3 din 25.02.2016, este disponibilă la următorul link: <http://www.tarnava-mare.ro/ro/comitetul-de-selecție-a-proiectelor>

Regulamentul de organizare și funcționare a Comitetului de Selecție a Proiectelor constituit la nivelul GAL Dealurile Târnavelor, aprobat prin Hotărârea AGA GAL DT nr. 13 din 14.12.2016 este disponibil la următorul link: [http://www.tarnava-mare.ro/files/pages\\_files/ROF\\_COMITET\\_DE\\_SELECTIE.pdf](http://www.tarnava-mare.ro/files/pages_files/ROF_COMITET_DE_SELECTIE.pdf)

Procedura de soluționare a contestațiilor, inclusiv perioada și locația de depunere a contestațiilor și comunicarea rezultatelor, aprobată prin Hotărârea AGA nr. 14 din 14.12.2016 este disponibilă la următorul link: <http://www.tarnava->

[mare.ro/files/pages\\_files/PROCEDURA\\_SOLUTIONARE\\_CONTESTATIILOR\\_PENTRU\\_PROIECTELE\\_DEPUSE\\_LA\\_GAL\\_DEALURILE\\_TARNAVELOR.pdf](http://mare.ro/files/pages_files/PROCEDURA_SOLUTIONARE_CONTESTATIILOR_PENTRU_PROIECTELE_DEPUSE_LA_GAL_DEALURILE_TARNAVELOR.pdf)

Componența Comitetului de Soluționare a Contestațiilor, împreună cu Regulamentul de organizare și funcționare a Comisiei de Soluționare a Contestațiilor, aprobate prin Hotărârea AGA nr. 15 din 14.12.2016 sunt disponibile la următorul link: [http://www.tarnava-mare.ro/files/pages\\_files/ROF\\_COMISIE\\_DE\\_SOLUTIONARE\\_A\\_CONTESTATIILOR.pdf](http://www.tarnava-mare.ro/files/pages_files/ROF_COMISIE_DE_SOLUTIONARE_A_CONTESTATIILOR.pdf)

## 8. VALOAREA SPRIJINULUI NERAMBURSABIL

Tip de sprijin: sprijinul va fi acordat sub formă de sumă forfetară pentru implementarea activităților/obiectivelor stabilite în planul de afaceri

Intensitatea sprijinului s-a stabilit în conformitate cu prevederile art. 19, alin. (5) și (6) coroborate cu Anexa 2 din Reg. (UE) nr. 1305/2013.

Sprijinul nerambursabil este de 15.000 euro/exploatație agricolă și se acordă pentru o perioadă de maximum trei ani.

## 9. COMPLETAREA, DEPUNEREA ȘI VERIFICAREA DOSARULUI CERERII DE FINANȚARE

Toate verificările efectuate de către evaluatori vor respecta principiul de verificare „4 ochi”, respectiv vor fi semnate de doi angajați ai GAL DT cu atribuții de evaluare stabilite prin Fișa postului.

Dosarul cererii de finanțare conține cererea de finanțare însoțită de anexele tehnice și administrative conform listei documentelor, legate într-un singur dosar, astfel încât să nu permită detașarea și/sau înlocuirea documentelor. Formularul Cererii de finanțare este disponibil în format electronic pe site-ul [www.tarnava-mare.ro](http://www.tarnava-mare.ro) - Anexa 1 la Ghidul Solicitantului pentru accesarea Măsurii 03/2A - Mici fermieri.

Atenție!!! Cererea de finanțare trebuie să fie însoțită de anexele prevăzute în modelul standard de pe site-ul GAL DT. Anexele cererii de finanțare fac parte integrantă din aceasta.

Completarea cererii de finanțare, inclusiv a anexelor acesteia, se va face conform modelului standard (eliminarea, renumerotarea secțiunilor, anexarea documentelor suport în altă ordine decât cea specificată poate conduce la respingerea dosarului cererii de finanțare pe motiv de neconformitate).

Cererea de finanțare trebuie redactată pe calculator, în limba română. Nu sunt acceptate cereri de finanțare completate de mână. Dosarul cererii de finanțare va cuprinde în mod obligatoriu un Opus, cu următoarele:

Nr. Crt.	Titlul documentului	Nr. Pagini (de la - până la)
----------	---------------------	---------------------------------

Pagina opis va fi pagina cu numărul 0 a cererii de finanțare. Cererea de finanțare trebuie completată într-un mod clar și coerent pentru a înlesni procesul de evaluare a acesteia.

În acest sens, se vor furniza numai informațiile necesare și relevante, care vor preciza modul în care va fi atins scopul proiectului, avantajele ce vor rezulta din implementarea acestuia și în ce măsură proiectul contribuie la realizarea obiectivelor Strategiei de Dezvoltare Locală a GAL Dealurile Târnavelor.

La întocmirea cererii de finanțare se va utiliza cursul de schimb EURO - RON publicat pe pagina web a Băncii Central Europene ([www.ecb.int](http://www.ecb.int)), în secțiunea: [www.ecb.int/stats/exchange/eurofxref/html/index.en.html](http://www.ecb.int/stats/exchange/eurofxref/html/index.en.html) - valabil la data întocmirii cererii de finanțare.

Dosarul cererii de finanțare cuprinde cererea de finanțare completată și documentele atașate (conform listei documentelor - secțiunea specifică a cererii de finanțare).

Originalul și o copie a cererii de finanțare, împreună cu formatul electronic (CD) în 2 exemplare și cu documentele în original (pentru care s-au atașat copii) se depun la sediul Asociației GAL Dealurile Târnavelor, str. Principală nr. 159, localitatea Saschiz, conform mențiunilor din apelul de selecție.

Fiecare exemplar al dosarului cererii de finanțare va fi legat, paginat și opisat, cu toate paginile numerotate manual în ordine de la 1 la n în partea dreaptă sus a fiecărui document, unde n este numărul total al paginilor din dosarul complet, inclusiv documentele anexate, astfel încât să nu permită detașarea și/sau înlocuirea documentelor. Opisul va fi numerotat cu pagina 0. Fiecare pagină va purta ștampila/semnătura solicitantului, în colțul din dreapta sus. Scanarea dosarului se va face după finalizarea dosarului (paginare, mențiune conform cu originalul).

Exemplarele vor fi marcate clar, pe copertă, în partea superioară dreaptă, cu "ORIGINAL", respectiv „COPIE ” împreună cu documentele originale (pentru care s-au anexat copii). Solicitantul trebuie să se asigure că rămâne în posesia unui exemplar complet al Dosarului cererii de finanțare, în afara celor 2 exemplare tipărite pe care le depune la GAL Dealurile Târnavelor.

#### **a) Verificarea conformității cererii de finanțare**

Verificarea conformității Cererii de Finanțare și a anexelor acesteia se realizează pe baza formularului C03 -, „Fișa de verificare a conformității pentru Măsura 03/2A” disponibil pe [www.tarnava-mare.ro](http://www.tarnava-mare.ro).

Controlul conformității constă în verificarea Cererii de Finanțare:

- dacă este corect completată;
- dacă este prezentată atât în format tipărit, cât și în format electronic;
- dacă anexele tehnice și administrative cerute sunt prezente în două exemplare: un original și o copie, precum și valabilitatea acestora (dacă este cazul).

În cazul în care se constată Erori de formă ( de ex. omisiuni privind bifarea unor anumite casete - inclusiv semnării anumitor pagini, atașării unor documente obligatorii) expertul tehnic al GAL

poate solicita informații suplimentare, termenul de răspuns fiind de maximum cinci zile de la momentul luării la cunoștință de către solicitant. Dacă în urma solicitării informațiilor suplimentare, solicitantul trebuie să prezinte documente, aceste documente trebuie să fie emise la o dată anterioară depunerii cererii de finanțare la GAL.

În cazul în care solicitantul nu acceptă să depună și documentele originale, acestea vor fi verificate de expert la finalizarea verificării conformității, în prezența solicitantului. Aceeași Cerere de Finanțare poate fi declarată neconformă de maximum două ori pentru aceeași licitație de proiecte.

Solicitantul care a renunțat, în cursul procesului de evaluare, la o Cerere de Finanțare conformă, nu o mai poate redepone în aceeași sesiune de depunere a proiectelor de investiții.

După verificare pot exista două variante:

- Cererea de Finanțare este declarată neconformă;
- Cererea de Finanțare este declarată conformă.

Dacă Cererea de Finanțare este declarată conformă, se trece la următoarea etapă de verificare.

#### **b) Verificarea eligibilității cererii de finanțare**

Verificarea eligibilității Cererii de Finanțare și a anexelor acesteia se realizează pe baza formularului E03 - „Fișa de verificare a eligibilității pentru Măsura 03/2A” disponibil pe [www.târnava-mare.ro](http://www.târnava-mare.ro).

Verificarea eligibilității tehnice și financiare constă în:

- verificarea eligibilității solicitantului;
- verificarea condițiilor de eligibilitate descrise în Fișa Măsurii din SDL;
- verificarea bugetului indicativ al proiectului;
- verificarea documentelor anexate.

Verificarea este făcută pe baza documentelor depuse de solicitant.

Expertul tehnic al GAL Dealurile Tîrnavelor poate solicita documente sau informații suplimentare în etapa de evaluare a eligibilității dacă, pe parcursul verificărilor proiectului, se constată că este necesar, în următoarele situații :

- informațiile prezentate sunt insuficiente pentru clarificarea unor criterii de eligibilitate;
- prezentarea unor informații contradictorii în cadrul documentelor aferente cererii de finanțare;
- prezentarea unor documente obligatorii specifice proiectului, care nu respectă formatul standard (nu sunt conforme);
- necesitatea prezentării unor documente suplimentare fără înlocuirea documentelor obligatorii la depunerea cererii de finanțare

- necesitatea corectării bugetului indicativ

Dacă în urma solicitării informațiilor suplimentare, solicitantul trebuie să prezinte documentele emise de alte instituții, aceste documente trebuie să facă dovada îndeplinirii condițiilor de eligibilitate la momentul depunerii cererii de finanțare.

Solicitările de informații suplimentare pot fi adresate, ca regulă generală, o singură dată de către entitatea la care se află în evaluare cererea de finanțare a solicitantului, în funcție de natura informațiilor solicitate. Termenul de răspuns la solicitarea de informații suplimentare nu poate depăși cinci zile de la momentul luării la cunoștință de către solicitant. Clarificările admise vor face parte inregrantă din cererea de finanțare, în cazul în care proiectul va fi aprobat. În situații excepționale, se pot solicita și alte clarificări, a căror necesitate a apărut ulterior transmiterii răspunsului la informațiile suplimentare solicitate inițial.

Pentru solicitarea informațiilor suplimentare în etapele de verificare a conformității și eligibilității, GAL DT va folosi formularul propriu I.S.1/I.S.2 - anexa la procedura de evaluare și selecție

După verificare pot exista două variante:

- Cererea de Finanțare este declarată eligibilă;
- Cererea de Finanțare este declarată neeligibilă.

Un exemplar al cererilor de finanțare (copie, în format electronic - CD) care au fost declarate neeligibile de către GAL DT vor fi restituite solicitanților (la cerere), pe baza unui proces verbal de restituire, încheiat în două exemplare, semnat de ambele părți. Aceste cereri de finanțare vor putea fi corectate/completate și redepuse de către solicitanți la GAL DT, în cadrul următorului Apel de selecție lansat de GAL pentru aceeași măsură. Cererile de finanțare refăcute vor intra din nou într-un proces de evaluare și selecție la GAL. Exemplarul original al cererii de finanțare declarată neeligibilă va rămâne la entitatea la care a fost verificată (adică GAL Dealurile Târnavelor) pentru eventuale verificări ulterioare (audit, etc.).

După finalizarea procesului de verificare a eligibilității, solicitanții ale căror cereri de finanțare au fost declarate eligibile/neeligibile vor fi notificați de GAL DT privind rezultatul verificării cererilor de finanțare prin e-mail, cu confirmare de primire.

Contestațiile privind decizia de finanțare a proiectelor rezultată ca urmare a verificării eligibilității de către GAL DT, pot fi depuse de către solicitant la sediul GAL în termen de cinci zile de la primirea notificării (data luării la cunoștință de către solicitant), de unde vor fi direcționate spre soluționare către Comisia de soluționare a contestațiilor constituită la nivelul GAL DT.

Un solicitant poate depune o singură contestație aferentă unui proiect. Vor fi considerate contestații și analizate doar acele solicitări care contestă elemente tehnice sau legale legate de eligibilitatea proiectului depus și/sau valoarea proiectului declarată eligibilă /valoarea sau intensitatea sprijinului public acordat pentru proiectul depus.

Termenul maxim pentru a răspunde contestațiilor adresate este de 10 de zile calendaristice de la data înregistrării la structura care o soluționează. Comisia de Soluționare a Contestațiilor va

transmite solicitantului, prin e-mail, cu confirmare de primire, Notificarea privind contestația depusă și o copie a Raportului de contestații.

În cazul în care, în urma unei contestații, bugetul indicativ și planul financiar sunt refăcute de către verificatori, solicitantul va fi înștiințat privind modificările, prin notificare. În cazul în care solicitantul nu este de acord cu bugetul și planul financiar modificat, cererea de finanțare nu va trece la următoarea etapă de verificare.

Dacă Cererea de Finanțare este declarată eligibilă, se trece la următoarea etapă de verificare.

### **c) Selecția proiectelor**

Verificarea îndeplinirii criteriilor de selecție și acordarea punctajului se realizează pe baza formularului S03 - „Fișa de verificare a criteriilor de selecție pentru Măsura 03/2A” disponibil pe [www.tarnava-mare.ro](http://www.tarnava-mare.ro)

Selecția proiectelor se face de către GAL Dealurile Târnavelor și parcurge, în mod obligatoriu, toate etapele prevăzute în cap. XI al SDL - „Procedura de evaluare și selecție a proiectelor depuse în cadrul SDL” aprobată de DGDR AM PNDR, inclusiv etapa de soluționare a contestațiilor.

Expertii evaluatori ai GAL completează Fișa de verificare a criteriilor de selecție cu propunerea de punctaj obținut pentru fiecare criteriu. Decizia finală privind punctajul obținut aparține Comitetului de Selecție a Proiectelor.

Comitetul de Selecție al GAL Dealurile Târnavelor se va asigura de faptul că proiectul ce urmează a primi finanțare răspunde obiectivelor propuse în SDL și se încadrează în planul financiar al GAL. Proiectele care nu corespund obiectivelor și priorităților stabilite în SDL pe baza căreia a fost selectat GAL, nu vor fi selectate în vederea depunerii la AFIR.

Selecția proiectelor se va face aplicând regula „dublu -cvorum”, respectiv pentru validarea voturilor, este necesar ca în momentul selecției să fie prezenți cel puțin 50% din membrii Comitetului de Selecție, din care peste 50% să fie din mediul privat și societatea civilă, organizațiile din mediul urban reprezentând mai puțin de 25%. Pentru transparența procesului de selecție, la aceste selecții va lua parte și un reprezentant al MADR din cadrul CDRJ Alba.

Rezultatele procesului de selecție se consemnează în Raportul Intermediar de Selecție, semnat de către toți membrii Comitetului de Selecție prezenți și publicat pe [www.tarnava-mare.ro](http://www.tarnava-mare.ro) în secțiunea „Rapoarte de selecție”, care va cuprinde proiectele retrase, neeligibile, eligibile neselectate și eligibile selectate, valoarea acestora, numele solicitanților, iar pentru proiectele eligibile punctajul obținut pentru fiecare criteriu de selecție. GAL DT va înștiința solicitanții asupra rezultatului procesului de selecție prin Notificare transmisă prin fax/email sau poștă cu confirmare de primire.

Solicitanții, după consultarea Raportului Intermediar de Selecție au posibilitatea de a depune contestații. Contestațiile pot fi depuse în termen de maxim 5 zile lucrătoare de la primirea notificării sau în maxim 8 zile lucrătoare de la publicarea pe website-ul GALDT a Raportului de Selecție Intermediar. Contestațiile privind rezultatul selecției se soluționează de către o Comisie constituită la nivelul GAL, care va avea o componență diferită de cea a Comitetului de Selecție a proiectelor. Termenul de instrumentare a contestațiilor depuse este de maxim 5 zile



lucrătoare de la expirarea termenului de depunere a contestațiilor, și poate fi prelungit cu încă maximum 5 zile lucrătoare, dacă Comisia de Soluționare a Contestațiilor analizează contestații depuse pe două sau pe mai multe măsuri sau dacă numărul de contestații depuse pe o măsură este mare. Raportul de soluționare a contestațiilor va fi publicat pe [www.tarnava-mare.ro](http://www.tarnava-mare.ro)

După încheierea acestei etape, GAL DT va publica Raportul final de selecție pe pagina web proprie [www.tarnava-mare.ro](http://www.tarnava-mare.ro) și îl va afișa la sediul GAL.

Notă! Dacă nu există proiecte neeligibile sau eligibile și neselectate și atunci când valoarea totală a proiectelor eligibile este mai mică sau egală cu alocarea financiară a apelului de selecție respectiv, deoarece nu există condiții care conducă la contestarea rezultatului procesului de evaluare și selecție, GAL DT va exclude din flux etapa de Raport Intermediar și perioada de primire a contestațiilor și va elabora direct Raportul de Selecție Final.

În situația în care, în cadrul aceleiași sesiuni, un solicitant declarat eligibil și selectat de GAL se retrage și rămâne astfel o sumă disponibilă, această sumă poate fi alocată unui alt solicitant declarat eligibil, dar care nu a fost selectat de către GAL.

## 10. VERIFICAREA PROIECTELOR LA AFIR

În maximum o săptămână de la publicarea Raportului Final de selecție, Cererile de finanțare selectate, care corespund obiectivelor din SDL, se vor depune la AFIR - SLIN OJFIR pe raza căruia se implementează proiectul (respectiv Mureș sau Sibiu). În cazul în care proiectul este amplasat pe teritoriul ambelor județe (Mureș și Sibiu), acesta va fi depus la structura județeană pe raza căruia investiția proiectului este predominantă din punct de vedere valoric. În cazul proiectelor care vizează exploatații agricole cu obiective similare celor finanțate prin sumăsurile 6.1, 6.3 și 6.5 din PNDR 2014 - 2020, cum este și cazul Măsurii 03/2A -Mici fermieri, amplasate pe teritoriul ambelor județe, acestea vor fi depuse la OJFIR-ul pe raza căruia exploatația agricolă are ponderea cea mai mare (suprafața agricolă/numărul de animale).

La depunerea proiectului la OJFIR trebuie să fie prezent solicitantul sau un împuternicit al acestuia. În cazul în care solicitantul dorește, îl poate împuternici pe reprezentantul GAL să depună proiectul.

Reprezentantul GAL/solicitantul (sau un împuternicit al acestuia) depune proiectul la OJFIR pe raza căruia acesta va fi implementat.

Cererea de finanțare se depune în format letric (tipărit) - 1 exemplar, împreună cu formatul electronic (CD - 1 exemplar, care va cuprinde scan-ul cererii de finanțare) la expertul Compartimentului Evaluare (CE) al Serviciului LEADER și Investiții Non-agricole de la nivelul OJFIR. Pentru acele documente care rămân în posesia solicitatului. Dosarul cererii de finanțare conține Cererea de finanțare, însoțită de anexele administrative conform listei documentelor, legate într-un singur dosar, astfel încât să nu permită detașarea și/sau înlocuirea documentelor.

Proiectele cu sprijin forfetar vor fi evaluate de către OJFIR Mureș sau Sibiu, după caz.  
Proiectele cu construcții - montaj vor fi înaintate, spre evaluare, CRFIR 7 Centru Alba.

## **1.1. Verificarea încadrării proiectului**

OJFIR va verifica încadrarea corectă a proiectului, respectiv utilizarea corectă a cererii de finanțare folosită pentru depunere. Se va utiliza ca bază de verificare descrierea măsurii 03/2A din SDL a GAL Dealurile Târnavelor, respectiv încadrarea corectă în Domeniul de intervenție principal al măsurii (conform Regulamentului (UE) nr. 1305/2013) corelat cu indicatorii specifici corespunzători domeniului de intervenție.

În cazul în care se constată erori de formă (de ex.: omisiuni privind bifarea anumitor casete - inclusiv din cererea de finanțare, semnării anumitor pagini, atașării unor documente obligatorii) expertul OJFIR/CRFIR poate solicita informații suplimentare. Experții OJFIR/CRFIR pot solicita documente și informații suplimentare (formular E3.4L) în etapa de verificare a încadrării proiectului, către GAL sau solicitant (în funcție de natura informațiilor solicitate), termenul de răspuns fiind de maximum cinci zile de la momentul luării la cunoștință de către solicitant/GAL. Dacă în urma solicitării informațiilor suplimentare, solicitantul trebuie să prezinte documente, aceste documente trebuie să fie emise la o dată anterioară depunerii cererii de finanțare la GAL/AFIR.

Cererile de finanțare pentru care concluzia verificării a fost „neconform“, în baza unuia sau mai multor puncte de verificare din Partea a II-a, vor fi înapoiate GAL/solicitanților. Solicitanții pot reface proiectul și îl pot redepona la GAL în cadrul următorului Apel de selecție lansat de GAL pentru aceeași măsură, urmând să fie depus la OJFIR în baza unui alt Raport de selecție.

O cerere de finanțare pentru care concluzia a fost că proiectul nu este încadrat corect de două ori pentru puncte de verificare specifice formularului E1.2.1L - Partea a II - a, în cadrul sesiunii unice de primire a proiectelor lansată de AFIR, nu va mai fi acceptată pentru verificare.

De asemenea, o cerere de finanțare declarată conformă și retrasă de către solicitant (de două ori) , nu va mai fi acceptată pentru verificare la OJFIR/CRFIR.

Retragerea cererii de finanțare se realizează în baza prevederilor Manualului de procedură pentru evaluarea, selectarea și contractarea cererilor de finanțare pentru proiecte de investiții, cod manual M01 - 01 disponibil pe [www.afir.info](http://www.afir.info).

## **1.2. Verificarea LA AFIR a eligibilității și criteriilor de selecție aplicate de către GAL**

Verificarea eligibilității cererilor de finanțare și a criteriilor de selecție aplicate de către GAL se realizează la nivelul OJFIR sau CRFIR, în funcție de tipul de proiect. Pentru verificarea eligibilității și a criteriilor de selecție aplicate de către GAL, expertul OJFIR/CRFIR va utiliza „Fișa de evaluare generală a proiectului” - formular E 1.2L, din cadrul Secțiunii III Fișe de verificare E1.2L specifice Sub-măsurii 19.2 a prezentului Manual de procedură, care corespunde modelului de cerere de finanțare utilizat de solicitant. Pentru verificarea eligibilității cererilor de finanțare și a criteriilor de selecție aplicate de către GAL aferente proiectelor de servicii,

experții SLIN OJFIR vor utiliza formularul E 1.2L - Fișa de evaluare generală a proiectului pentru proiecte de servicii, din cadrul Manualului.

Procesul de evaluare a fiecărei cereri de finanțare presupune obligatoriu verificarea tuturor criteriilor de eligibilitate (inclusiv a criteriilor de eligibilitate specifice ale GAL) și a criteriilor de selecție aplicate de către GAL, chiar dacă, pe parcurs, experții verificatori constată neîndeplinirea unuia sau mai multor criterii.

Instrumentarea verificării eligibilității și a criteriilor de selecție aplicate de către GAL se va realiza la nivelul aceluiași serviciu care a realizat verificarea încadrării proiectului. Experții AFIR vor completa Fișa de evaluare generală a proiectului (E1.2L) în ceea ce privește verificarea condițiilor de eligibilitate și a documentelor solicitate. Verificarea concordanței cu originalul documentelor atașate, conform punctului E din Cererea de finanțare se va realiza la nivelul CRFIR înainte de încheierea contractului de finanțare, când solicitantul declarat eligibil va prezenta originalele documentelor atașate în copie la cererea de finanțare, odată cu documentele solicitate în vederea contractării.

Pentru toate proiectele finanțate prin intermediul Strategiei de dezvoltare Locală a GAL (Sub-măsura 19.2 din PNDR), expertul va analiza, la punctul de verificare din Declarația pe propria răspundere a solicitantului din cadrul Cererii de finanțare, dacă există riscul dublei finanțări, prin compararea documentelor depuse referitoare la elementele de identificare ale serviciilor/investiției finanțate prin alte programe sau măsuri din PNDR, cu elementele descrise în cererea de finanțare.

În vederea verificării eligibilității și a criteriilor de selecție aplicate de către GAL, expertul OJFIR/CRFIR va consulta inclusiv fișele Măsurilor din SDL - anexă la Acordul - cadru de finanțare încheiat între GAL și AFIR pentru Sub-măsura 19.4 - „Sprijin pentru cheltuieli de funcționare și animare”. Pentru proiectele de investiții/cu sprijin forfetar, în etapa de evaluare a proiectului, exceptând situația în care în urma verificării documentare este evidentă neîndeplinirea condițiilor de eligibilitate și/sau a criteriilor de selecție ale cererii de finanțare, experții verificatori vor realiza **vizita pe teren** la amplasamentul proiectului (înștiințând, în prealabil și reprezentanții GAL, care pot asista la verificare, în calitate de observatori), pentru toate proiectele care vizează modernizări (inclusiv dotări), extinderi, renovări, în scopul asigurării că datele și informațiile cuprinse în anexele tehnice și administrative corespund cu elementele existente pe amplasamentul propus, în sensul corelării acestora.

Verificarea pe teren se va face în conformitate cu prevederile procedurale aferente acestei etape din cadrul Manualului de procedură pentru evaluarea și selectarea cererilor de finanțare, cod manual M01-01, în vigoare la momentul realizării verificării.

Concluzia privind respectarea condițiilor de eligibilitate și a criteriilor de selecție pentru cererile de finanțare pentru care s-a decis verificarea pe teren se va da numai după verificarea pe teren.

Rezultatul și concluziile verificării pe teren sunt finalizate prin completarea „Fișei de verificare în teren” (E3.8L) și într-un Raport asupra verificării pe teren (E4.1L). Formularele E3.8L și E4.1L vor fi preluate din Manualul de procedură pentru evaluarea și selectarea cererilor de finanțare

pentru proiecte de investiții, cod manual M01 - 01. Se vor folosi formularele aferente măsurii/ sub-măsurii din PNDR cu investiții similare, care se pretează cel mai bine pentru tipul de beneficiar și cu investițiile prevăzute în proiectele ce vor fi finanțate prin sub-măsura 19.2. La „Raportul asupra verificării pe teren” se vor anexa obligatoriu fotografiile reprezentative din teren. Codificarea suplimentară ”L” se va folosi pentru a identifica specificul proiectului finanțat prin Măsura 19 - “Sprijin pentru dezvoltarea locală LEADER”.

Verificarea eligibilității și a criteriilor de selecție aplicate de către GAL se realizează în termen de 3 (trei) zile pentru cererile de finanțare care nu implică vizită pe teren și maximum 6 (șase) zile pentru proiectele care includ vizită pe teren. În cazul în care este necesară solicitarea de informații suplimentare în această etapă, aceste termene se pot prelungi cu termenul maxim necesar pentru primirea răspunsului din partea solicitantului/ GAL. Pentru situațiile în care termenele de verificare nu pot fi respectate, depășirea acestora va fi permisă pe baza unei motivații întemeiate, aprobate de Directorul OJFIR/CRFIR.

Expertul verficator poate să solicite informații suplimentare în etapa de verificare a eligibilității și a criteriilor de selecție aplicate de către GAL, dacă este cazul:

a. Către solicitant, în următoarele situații:

- necesitatea prezentării unor clarificări sau documente suplimentare, fără înlocuirea documentelor obligatorii la depunerea cererii de finanțare. Se acceptă orice informații și alte documente care certifică o stare existentă la momentul depunerii cererii de finanțare, care vin în susținerea și clarificarea informațiilor solicitate din documentele obligatorii existente la dosarul cererii de finanțare;
- informațiile prezentate sunt insuficiente pentru clarificarea unor criterii de eligibilitate/ de selecție;
- prezentarea unor informații contradictorii în cadrul documentelor aferente cererii de finanțare;
- necesitatea prezentării unor documente suplimentare fără înlocuirea documentelor obligatorii la depunerea cererii de finanțare;
- necesitatea corectării bugetului indicativ.

2. către DGDR AM PNDR, în situația în care sunt necesare clarificări privind fișa măsurii din SDL.

3. către GAL, în situația în care sunt necesare clarificări privind documentele aferente procesului de evaluare și selecție în urma căruia cererea de finanțare a fost selectată.

Solicitările de informații suplimentare (formular E3.4L) pot fi adresate, ca regulă generală, o singură dată de către entitatea la care se află în evaluare cererea de finanțare, în funcție de natura informațiilor solicitate. Termenul de răspuns la solicitarea de informații suplimentare nu poate depăși 5 (cinci) zile începând cu ziua următoare de la primirea formularului E3.4L de către solicitant/ GAL/ DGDR AM PNDR. În situații excepționale, se pot solicita și alte clarificări, a căror necesitate a apărut ulterior transmiterii răspunsului la informațiile suplimentare solicitate inițial.

Prin excepție, în cazul în care solicitarea de informații suplimentare vizează prezentarea de către beneficiar a unui document emis de o instituție publică, beneficiarul va prezenta dovada demersului făcut la instituția respectivă în termenul precizat în adresă, urmând ca acesta să

depună documentul imediat după eliberarea acestuia de instituția publică în termenele legale sau procedurale specifice instituției respective.

După finalizarea verificărilor de către experți pot apărea diferențe de rezultat al verificării între experți. În cazul în care se constată diferențe între evaluarea făcută de expertul 1 (2 ochi) și cea făcută de expertul 2 (4 ochi), acestea se mediază de către șeful serviciului, decizia sa fiind finală. În cazul în care între opinia comună a experților și opinia șefului de serviciu există divergențe, medierea este făcută de către șeful ierarhic superior, decizia acestuia din urmă fiind cea finală. Decizia finală luată în procesul de mediere va fi justificată prin menționarea argumentelor relevante în cadrul rubricii Observații a formularului E1.2L. În cazul în care Directorul OJFIR/CRFIR are o altă opinie decât a experților și a șefului ierarhic al experților privind decizia referitoare la condițiile de eligibilitate (minime obligatorii și specifice ale GAL), acesta are opțiunea de a alege decizia expertului cu care este de acord din punct de vedere tehnic sau, dacă consideră necesar, poate dispune reverificarea cererii de finanțare de către altă echipă de experți. Pentru justificarea deciziei sale, Directorul va completa argumentele relevante în rubrica Observații a formularului E1.2L.

Un exemplar al Cererilor de finanțare (copie în format electronic - CD), care au fost declarate neeligibile de către OJFIR/CRFIR, se restituie solicitanților (la cerere), pe baza unui proces-verbal de restituire, încheiat în 2 exemplare, semnat de ambele părți. Acestea pot fi corectate/completate și redepuse de către solicitanți la GAL, în cadrul următorului Apel de selecție lansat de GAL pentru aceeași măsură. Cererile de finanțare refăcute vor intra din nou într-un proces de evaluare și selecție la GAL și vor fi redepuse la OJFIR în baza Raportului de selecție aferent noului Apel de selecție lansat de către GAL pentru aceeași măsură. Exemplarul original al Cererii de finanțare declarată neeligibilă va rămâne la entitatea la care a fost verificată (structura responsabilă din cadrul AFIR), pentru eventuale verificări ulterioare (Audit, DCA, Curtea de Conturi, comisari europeni, eventuale contestații etc.).

#### Atenție!

În etapa de evaluare derulată la nivelul AFIR, experții structurilor teritoriale ale Agenției vor verifica criteriile de selecție aplicate de către GAL, preluate din Fișa de evaluare a criteriilor de selecție întocmită de GAL și depusă odată cu cererea de finanțare, inclusiv metodologia de verificare elaborată de către GAL. Dacă în urma verificării criteriilor de selecție ale proiectelor depuse la AFIR în cadrul Sub-măsurii 19.2 se constată erori cu privire la acordarea punctajelor, expertul vericator de la nivelul AFIR va transmite o Notă de atenționare către GAL, în care se vor consemna erorile identificate.

În cazul acceptării erorilor sesizate, în termen de maxim 10 zile de la primirea Notei de atenționare, GAL va modifica punctajele acordate și va întocmi o Erată la Raportul de selecție, care va fi verificată de CDRJ. Dacă în urma verificării, erata este avizată de către CDRJ, GAL va retransmite proiectele la AFIR, dacă acestea își mențin statutul de proiect selectat. În cazul în care din erată rezultă că proiectele în cauză sunt neselectate, selecția se va realiza în ordinea descrescătoare a punctajului obținut, urmând aceiași pași procedurali ca în cazul raportului de selecție, conform procedurilor GAL (Notificarea solicitanților privind selectarea/neselectarea proiectelor și comunicarea perioadei de depunere a contestațiilor).

Dacă GAL nu este de acord cu erorile sesizate, acesta va transmite către DGDR - AM PNDR o prezentare a situației și argumentele pentru menținerea punctajelor acordate proiectelor care fac obiectul atenționării. Dacă în urma verificării experții AM PNDR - SLIN susțin argumentele GAL, GAL va redepune la AFIR proiectele respective însoțite de adresa emisă de DGDR - AM PNDR în termen de maxim 10 zile de la primirea acesteia, iar proiectele vor fi admise automat în etapa de contractare.

Dacă experții AM PNDR - SLIN nu confirmă argumentele GAL, GAL va întocmi Erată la Raportul de selecție, conform celor sesizate de AFIR și va redepune proiectele. În cazul în care, în termen de 10 zile de la primirea adresei emise de DGDR - AM PNDR GAL nu redepune proiectele însoțite de erată, AFIR va informa DGDR - AM PNDR care va sesiza Direcția Generală Control Antifraudă și Inspekții din cadrul MADR, în vederea reverificării aspectelor semnalate. În această situație, procesul de contractare se va suspenda până la finalizarea acțiunii de control, rezultatul acesteia constituind decizia finală administrativă privind contractarea proiectelor vizate.

**Notă (conform prevederilor Manualului de procedură pentru implementarea Submăsurii 19.2, pag. 41)**

*După evaluarea cererii de finanțare, inclusiv după semnarea angajamentului legal, AFIR poate dispune reverificarea proiectului, ca urmare a unei sesizări externe sau ca urmare a unei autosesizări cu privire la existența unor posibile erori de verificare a cerințelor de conformitate și/ sau de încadrare corectă a proiectului, precum și a criteriilor de eligibilitate și/ sau de selecție.. Dacă în urma reverificării se constată nerespectarea acestor cerințe, proiectele respective vor fi declarate neconforme/ încadrate incorect/ eligibile și neselectate/ neeligibile se va proceda la neîncheierea/ încetarea contractului, după caz.*

CE SLIN/ OJFIR/CRFIR/CE SIBA -CRFIR vor întocmi bilunar (în zilele de 15 și 30 ale fiecărei luni sau ziua lucrătoare imediat următoare, în cazul în care una sau ambele date sunt nelucrătoare) lista cererilor de finanțare eligibile și selectate, eligibile și neselectate, neeligibile și retrase atât în format electronic cât și tipărit, semnată de directorul OJFIR/CRFIR, după caz.

#### Notificarea Cererilor de finanțare eligibile și selectate/eligibile și neselectate/neeligibile

Solicitanții ale căror cereri de finanțare au fost declarate eligibile și selectate/eligibile și neselectate/neeligibile, precum și GAL-urile care au realizat selecția proiectelor, vor fi notificați de către CE SLIN/SAFPD -OJFIR/CRFIR/CE SIBA -CRFIR privind rezultatul verificării cererilor de finanțare, în termen de maximum două zile de la întocmirea Fișei de evaluare generală a proiectului (Formularul E1.2L)/ aprobarea Raportului de evaluare de către CRFIR , prin fax/ poștă/e-mail cu confirmare de primire.

#### Soluționarea contestațiilor

Contestația privind decizia de finanțare a proiectului, rezultată ca urmare a verificării eligibilității și a criteriilor de selecție aplicate de către GAL de către OJFIR/CRFIR pot fi depuse de către solicitant în termen de maximum 5 (cinci) zile de la primirea notificării (data luării la cunoștință de către solicitant), la sediul OJFIR/CRFIR care a analizat proiectul, de unde va fi redirecționată spre soluționare către o structură AFIR superioară/ diferită de cea care a verificat inițial proiectul.

Un solicitant poate transmite o singură contestație aferentă unui proiect. Vor fi considerate contestații și analizate doar acele solicitări care contestă elemente legate de eligibilitatea proiectului depus și aplicarea criteriilor de selecție și/sau valoarea proiectului declarată eligibilă/valoarea sau intensitatea sprijinului public acordat pentru proiectul depus.

Analiza contestațiilor se va realiza:

- La CRFIR, la Serviciul tehnic de specialitate care coordonează structura care a analizat proiectul (SAFPD/ SLIN), pentru proiectele a căror neeligibilitate a fost constatată de OJFIR.
- La AFIR, conform Regulamentului de Organizare și Funcționare, la Direcția de specialitate de la nivel central (DAF, DIBA, DPDIF sau DATLIN), în cazul proiectelor a căror neeligibilitate a fost constatată de CRFIR.

OJFIR/ CRFIR va transmite contestația la entitatea care o verifică, împreună cu dosarul administrativ al cererii de finanțare care face obiectul contestației. În situația în care activitatea de la nivel central nu permite verificarea contestației în timp util, în baza unei Note avizate de Directorul Direcției și aprobată de Directorul General al AFIR, aceasta poate fi redirecționată către CRFIR, altul decât cel care a analizat proiectul inițial.

Termenul maxim pentru a răspunde contestațiilor adresate este de 30 (treizeci) de zile calendaristice de la data înregistrării la structura care o soluționează.

În urma analizei, pentru fiecare contestație se întocmește un Raport asupra contestației (Formular E4.2L). Raportul asupra contestației, care propune admiterea sau respingerea contestației, este întocmit de un expert al compartimentului evaluare din cadrul serviciului responsabil, verificat de Șeful de serviciu, vizat de Directorul Direcției/Directorul CRFIR și avizat de DGA ILINA/ DGA AFPD/ DGA CRFIR.

Solicitanții vor fi notificați în termen de 2 (două) zile de la aprobarea Raportului de contestație. Un expert din cadrul serviciului care a instrumentat contestația va transmite prin fax/ poștă/e-mail solicitantului și GAL (spre știință) formularul E6.8.2L - Notificarea solicitantului privind contestația depusă împreună cu o copie a Raportului de contestații. O copie a Raportului de contestații se va transmite și la OJFIR/CRFIR care a realizat evaluarea cererii de finanțare.

Un expert din cadrul serviciului care a instrumentat contestația returnează cererile de finanțare și dosarul administrativ (în care vor fi incluse Raportul de contestație și fișa de evaluare generală a proiectului refăcută - E1.2LR - dacă este cazul) către OJFIR/CRFIR de la care a fost primit.

Dacă pe parcursul desfășurării procesului de evaluare, precum și de soluționare a contestațiilor, se constată greșeli de orice natură, AFIR are obligația de a cerceta cauzele producerii acestora, de a identifica persoanele culpabile și motivele obiective care au condus la aceste abateri pentru a putea analiza și eventual dispune măsurile administrative corespunzătoare, dacă se impun.

**În situația în care un solicitant declarat eligibil și selectat de către GAL este declarat neeligibil de către AFIR și rămâne în acest fel o sumă disponibilă, această sumă poate fi**

relocată unui alt solicitant declarat eligibil, dar neselectat de GAL, în cadrul aceluiași apel. În acest sens, se va întocmi o listă cu proiectele eligibile neselectate, în ordinea descrescătoare a punctajului și cu respectarea criteriilor de departajare; aceste proiecte vor putea fi finanțate pe baza ierarhizării lor, în limita fondurilor disponibile și după emiterea de către GAL unui Raport de selecție suplimentar.

### **1.3. Contractarea fondurilor de către AFIR - Prevederi comune pentru toate proiectele aferente Strategiei de Dezvoltare Locală**

Contractarea se realizează la nivelul CRFIR. După semnarea Contractelor/Deciziilor de finanțare, expertul SLIN/SAFPD/SIBA CRFIR va transmite către GAL o adresă de înștiințare privind încheierea angajamentului legal.

Pentru Contractele/Deciziile de finanțare aferente proiectelor de investiții/cu sprijin forfetar se vor utiliza modelele de formulare din cadrul Manualului de procedură pentru evaluarea și selectarea cererilor de finanțare pentru proiecte aferente sub-măsurilor, măsurilor și schemelor de ajutor de stat sau de minimis aferente Programului Național de Dezvoltare Rurală 2014 - 2020 (Cod manual: M 01-01)/ Manualului de procedură pentru implementare - Secțiunea I: „Contractarea și modificarea Contractelor de finanțare/Deciziilor de finanțare” (Cod manual: M 01-02), în funcție de măsura ale cărei obiective sunt atinse prin proiect și în funcție de cererea de finanțare utilizată. Dacă anumite cerințe specifice Sub-măsurilor naționale nu corespund cu cerințele Măsurii din SDL, formularele din cadrul manualelor de procedură generale vor fi adaptate pentru a nu fi introduse cerințe/obligații care să nu corespundă cu măsura aprobată din SDL.

Cursul de schimb utilizat se stabilește astfel:

– pentru măsurile pentru care regulamentele europene nu prevăd plăți anuale de sprijin este cursul euro-leu de la data de 1 ianuarie a anului în care a fost luată decizia de acordare a finanțării, respectiv anul semnării contractului de finanțare, publicat pe pagina web a Băncii Central Europene <http://www.ecb.int/index.html>;

– pentru măsurile în cadrul cărora sprijinul se acordă în plăți anuale, cursul de schimb aplicabil fiecărei plăți va fi cursul de schimb BCE valabil pentru data de 1 ianuarie a anului pentru care se efectuează plata respectivă.

Expertul CRFIR poate solicita informații suplimentare beneficiarului în vederea încheierii Contractului/Deciziei de finanțare, prin intermediul formularului C3.4L.

În cazul neîncheierii sau încetării Contractelor/Deciziilor finanțate prin Sub-măsura 19.2, CRFIR are obligația de a transmite către beneficiar și către GAL decizia de neîncheiere/încetare. Sumele aferente Contractelor/Deciziilor neîncheiate/încetate se realocă GAL, în vederea finanțării unui alt proiect din cadrul aceleași măsuri SDL în care era încadrat proiectul neîncheiat/încetat.



În cazul proiectelor pentru care nu s-au încheiat Contracte de finanțare, precum și în cazul Contractelor de finanțare încetate, beneficiarii pot solicita restituirea cererii de finanțare, exemplar copie, în format electronic (CD).

**Atenție! Pe durata de valabilitate (și monitorizare, în cazul proiectelor de investiții/cu sprijin forfetar) a contractului de finanțare, beneficiarul va furniza GAL-ului orice document sau informație în măsură să ajute la colectarea datelor referitoare la indicatorii de monitorizare aferenți proiectului.**

## 11. DOCUMENTE NECESARE PENTRU ACCESAREA FONDURILOR NERAMBURSABILE

**11.1. Documentele obligatorii la depunerea proiectului în cadrul Măsurii 03/2A - Mici fermieri, din Strategia de Dezvoltare Locală a GAL Dealurile Târnavelor**

### **1. Planul de Afaceri pentru dezvoltarea exploatației (în original)**

### **2. Copiile documentelor de proprietate/ folosință pentru exploatația agricolă:**

#### **a) Pentru terenul agricol:**

- documentul care atestă dreptul de proprietate asupra terenului agricol conform prevederilor legislației în vigoare (contract de vânzare - cumpărare autentificat de notar, act de donație autentificat de notar, hotărâre judecătorească definitivă și irevocabilă cu punere în posesie, certificat de moștenitor unic autentificat de notar, precum și alte documente care demonstrează terților dreptul de proprietate conform prevederilor legislației în vigoare autentificate la notar),

**și/sau**

- tabelul centralizator cu suprafețele luate în arendă pe categorii de folosință și perioade de arendare, emis de Primărie, semnat de persoanele autorizate conform prevederilor legislației în vigoare (care să conțină sumarul contractelor de arendare valabile la data depunerii Cererii de Finanțare); În cazul exploatațiilor care presupun înființarea și/sau reconversia plantațiilor pomicole, documentele trebuie să fie valabile cel puțin 15 ani începând cu anul depunerii cererii de finanțare, cu excepția pepinierelor, culturilor de căpșun, zmeur, mur, coacăz și agriș, unde perioada minimă este de 10 ani.

**și/sau**

- contractul de concesiune valabil la data depunerii Cererii de Finanțare însoțit de adresa emisă de concedent care conține situația privind respectarea clauzelor contractuale, dacă este în graficul de realizare a investițiilor prevăzute în contract și alte clauze; În cazul exploatațiilor care presupun înființarea și/sau reconversia plantațiilor pomicole, documentele trebuie să fie valabile cel puțin 15 ani începând cu anul depunerii cererii de finanțare, cu excepția pepinierelor, culturilor de căpșun, zmeur, mur, coacăz și agriș, unde perioada minimă este de 10 ani.

**și/sau**

- contractul de comodat/contractul de închiriere/documentul potrivit căruia suprafața de teren a fost dată temporar în administrare/folosință

**și/sau**

- document notarial care atestă constituirea patrimoniului de afectațiune și/sau

- documentele pentru terenul ce constituie vatra stupinei: acte de proprietate conform legislației în vigoare, sau contract de concesiune/ contract de arendă/contract de închiriere/ contract de comodat valabile la data depunerii Cererii de finanțare. Suprafața de teren eligibilă pentru vatra stupinei este de minim 5mp/stup și 50 mp pentru fiecare pavilion apicol.

**b) Pentru construcții permanente, conform prevederilor Legii nr 50/ 1991, cu modificările și completările ulterioare:**

- documentul care atestă dreptul real principal asupra construcției: drept de proprietate, uz, uzufruct, suprafață, servitute (dobândit prin act autentic notarial, de exemplu: contract de vânzare-cumpărare, de schimb, de donație, certificat de moștenitor, act administrativ de restituire, hotărâre judecătorească);

**c) Pentru construcții provizorii, conform prevederilor Legii nr 50/ 1991, cu modificările și completările ulterioare:**

- documentul care atestă dreptul real principal asupra construcției: drept de proprietate, uz, uzufruct, suprafață, servitute (dobândit prin: contract de vânzare-cumpărare, de schimb, de donație, certificat de moștenitor, act administrativ de restituire, hotărâre judecătorească, lege);

sau

- documentul care atestă dreptul de creanță asupra construcției dobândit prin: concesiune, comodat, locațiune.

În cazul prezentării contractului de comodat/locațiune pentru construcțiile cu caracter provizoriu, conform prevederilor Legii nr 50/ 1991, cu modificările și completările ulterioare, solicitantul trebuie să atașeze și acordul expres al proprietarului de drept.

Va recomandăm încheierea contractelor care conferă dreptul de folosință asupra clădirilor și/sau terenurilor pe o perioadă care să acopere cel puțin perioada de implementare + cea de monitorizare a proiectului depus, începând cu anul depunerii Cererii de Finanțare.

**d) Pentru animale, păsări și familii de albine:**

- PAȘAPORTUL emis de ANZ pentru ecvideele (cabalinele) cu rasă și origine
- documentul emis de forma asociativă apicolă privind înregistrarea stupilor și stupinelor constând în numerele plăcuțelor de identificare pentru fiecare stup și panourile de identificare a stupinelor în conformitate cu prevederile legislației în vigoare, actualizat cu cel mult 30 de zile înaintea datei depunerii Cererii de finanțare;
- Carnetul stupinei actualizat (care să conțină toate fișele familiilor de albine existente în cadrul exploatației) - va fi prezentat la data verificării pe teren a Cererii de Finanțare și a Cererii de Plată.

Pentru exploatațiile mixte și zootehnice:

- copia Registrului agricol emis de Primărie, actualizată cu cel mult 30 de zile înaintea datei depunerii Cererii de Finanțare, din care să rezulte dreptul de folosință (proprietate/arendă/concesiune) al terenului, dreptul de proprietate asupra

animalelor (toate categoriile de animale domestice și sălbatice aflate în captivitate în cadrul exploatației), cu ștampila primăriei și mențiunea "Conform cu originalul".

și

Pentru exploatațiile vegetale:

- Copia Registrului Agricol emis de Primărie, **actualizată în anul depunerii Cererii de Finanțare**, din care să rezulte dreptul de folosință (proprietate/arendă/concesiune) al terenului, dreptul de proprietate asupra animalelor (toate categoriile de animale domestice și sălbatice aflate în captivitate în cadrul exploatației), cu ștampila primăriei și mențiunea "Conform cu originalul".

**3. Copiile situațiilor financiare pentru anii "n" și "n-1", unde "n" este anul anterior anului în care solicitantul depune Cererea de Finanțare, înregistrate la Administrația Financiară:**

**a) Pentru societăți comerciale:**

- Bilanțul (cod 10);
- Contul de profit și pierderi (cod 20);
- Datele informative (cod 30);
- Situația activelor imobilizate (cod 40);

**și/sau**

□ ȘI/SAU

• Declarația de inactivitate (pentru societățile înființate în anii "n" și/sau "n-1", care nu au avut activitate).

**b) Pentru persoane fizice autorizate, întreprinderi individuale și întreprinderi familiale:**

- Declarația privind veniturile realizate (Formularul 200 - cod 14.13.01.13);

**și/sau**

□ Declarația privind veniturile din activități agricole - impunere pe normele de venit (Formularul 221 - cod 14.13.01.13/9), în cazul solicitanților care în anii „n” și „n-1” sunt autorizați conform OUG.44/2008, cu modificările și completările ulterioare, care au optat pentru calcularea venitului net pe bază de norme de venit

!!! Persoanele fizice autorizate, întreprinderile individuale și întreprinderile familiale înființate în anul 2018 nu au obligația depunerii acestor documente.

**4. Copia actului de identitate al reprezentantului legal de proiect (asociat unic/ asociat majoritar/ administrator);**

**5. Hotărârea Adunării Generale a Asociaților (AGA) persoanei juridice, prin care se desemnează reprezentantul legal sau administratorul (actionar majoritar 50%+1) care să reprezinte societatea în relația cu AFIR și care exercită un control efectiv pe termen lung (de cel puțin 6 ani/8 ani în cazul sectorului pomicol) în ceea ce privește deciziile referitoare la gestionare, beneficii, riscuri financiare în cadrul exploatației respective;**

**6. Documentele care demonstrează gradul de rudenie între asociați/ membrii familiei din cadrul microîntreprinderii/ întreprinderii mici (copiile actelor de identitate, alte documente relevante);**

**7. Documentul care atestă absolvirea învățământului minim de 8 clase se atașează în cazul în care solicitantul nu are studii superioare / postliceale/ liceale în domeniul agricol/ agro-alimentar/ veterinar/ economiei agrare;**

- diploma de absolvire se atașează în cazul studiilor superioare (diploma de doctor, diploma de disertație, diploma de licență);
  - diploma de absolvire a studiilor postliceale (diploma/ certificatul de absolvire)/liceale (diploma de bacalaureat) în domeniul agricol/ agro-alimentar/ veterinar/economiei agrare;
  - certificatul de calificare profesională se atașează în cazul cursurilor de calificare/ recalificare în domeniul agricol/ agro-alimentar/ veterinar/economiei agrare realizate de către furnizori de formare profesională a adulților autorizați pentru respectivul program de formare profesională (minim Nivelul I). De asemenea sunt acceptate și certificatele de absolvire a cursurilor de calificare emise de ANCA în domeniul agricol, agro-alimentar, veterinar sau economie agrară;
  - document de recunoaștere a competențelor profesionale obținute pe alte căi decât cele formale, care trebuie de asemenea să fie autorizat de Autoritatea Națională pentru Calificări
- certificatul de absolvire se atașează în cazul cursurilor de perfecționare/ specializare/ inițiere în domeniul agricol/ agro-alimentar/ veterinar/economiei agrare realizate de către furnizori de formare profesională a adulților autorizați pentru respectivul program de formare profesională sau documentul echivalent acestuia; (sub numărul de ore aferent Nivelului I de calificare profesională)

Documentul care atestă absolvirea învățământului minim de 8 clase se atașează în cazul în care solicitantul nu are studii superioare/ postliceale/ liceale în domeniul agricol/ agro-alimentar/ veterinar/economiei agrare;

Precizare: pentru îndeplinirea criteriului de eligibilitate aferent proiectelor privind nivelul minim al studiilor (opt clase) pentru cetățenii români care au absolvit cursurile în Republica Moldova, nu este necesară echivalarea acestora. În conformitate cu prevederile Legii nr. 39 din 12 martie 1999, pentru ratificarea Acordului dintre Guvernul României și Guvernul Republicii Moldova privind recunoașterea reciprocă a diplomelor, certificatelor și titlurilor științifice, acordate de instituții de învățământ acreditate în România și în Republica Moldova, semnat la Chișinău la 20 iunie 1998, cu modificările și completările ulterioare, „diplomele de absolvire a 8 clase în România (de capacitate) și diplomele de absolvire a 9 clase în Republica Moldova (atestate) se recunosc reciproc.

Furnizorii de formare profesională a adulților autorizați se regăsesc în *Registrul Național al Furnizorilor de Formare Profesională a Adulților (RNFFPA)* publicat la adresa [http://www.anc.edu.ro/?page\\_id=34](http://www.anc.edu.ro/?page_id=34).

Centrele de evaluare și certificare a competențelor profesionale obținute pe alte căi decât cele formale autorizate se regăsesc în *Registrul național al centrelor de evaluare și certificare a competențelor profesionale obținute pe alte căi decât cele formale* publicat la adresa [http://www.anc.edu.ro/?page\\_id=222](http://www.anc.edu.ro/?page_id=222).

În cazul în care solicitantul care a absolvit în ultimele 12 luni până la data depunerii Cererii de Finanțare, nu poate prezenta la Cererea de Finanțare copia diplomei de studii superioare (diploma de doctor, diploma de disertație, diploma de licență)/ postliceale (diploma/ certificatul de absolvire)/ liceale (diploma de bacalaureat) sau a certificatului de absolvire a cursului/ documentului echivalent în domeniul agricol/ agro-alimentar/ veterinar/economiei agrare, acesta poate atașa copia adevărîței de absolvire a studiilor

respective, însoțită de situația școlară (sau după caz foaia matricolă), emise de către institutia de învățământ absolvită, cu condiția prezentării diplomei de studii/ certificatului de absolvire sau documentului echivalent în original în vederea acordării celei de-a doua tranșe de sprijin; în caz contrar acesta, va fi declarat neeligibil, și se vor recupera sumele plătite în prima tranșă.

**8. Copia/ copiile documentului/ documentelor care certifică utilizarea resurselor genetice autohtone**

**a) În cazul soiurilor de plante de cultură autohtone:**

- factura fiscală de achiziție a seminței certificate
- documentului oficial de certificare a lotului de sămânță cu mențiunea „sămânță admisă pentru însămânțare”/ buletinul de analiză oficial cu mențiunea „sămânță admisă pentru însămânțare”/ buletinul de analiză oficial cu mențiunea „Necesar propriu” și „Interzisă comercializarea”/ documentul de calitate și conformitate al furnizorului/ orice alt document echivalent documentelor menționate emis într-un stat membru al Uniunii Europene sau într-o țară terță care are echivalență conform Deciziei Consiliului 2003/17/CE/ eticheta oficială.

**b) În cazul speciilor autohtone de animale:**

- Certificatul de origine pentru animalele deținute de solicitant emis de către Asociațiile/Organizațiile Crescătorilor de Animale acreditate pentru întocmirea și menținerea registrului genealogic din specia prevăzută în proiect, autorizată de ANZ

**9. Copia Contractului de colectare a gunoiului de grajd încheiat între solicitant și deținătorul platformei**

**sau**

**Copia Adeverinței emisă de Primăria comunei pe teritoriul căreia se regăsește platforma comunală, din care să rezulte faptul că aceasta va prelua gunoiul de grajd din exploatarea solicitantului.**

**10. Copiile documentelor emise de autoritățile de mediu, sanitar, sanitar-veterinar, dacă este cazul**

În cazul unităților care se modernizează și se autorizează/ avizează conform legislației în vigoare, la faza de depunere a proiectului, este necesară prezentarea Autorizației Sanitare/Notificare de constatare a conformității cu legislația sanitară, emise cu cel mult un an înainte de depunerea cererii de finanțare.

**11. Angajament scris al solicitantului privind consultarea arhitectului angajat al GAL în privința măsurilor de care trebuie să țină cont pentru respectarea specificului arhitectural local, în cazul în care proiectul va fi selectat pentru finanțare - doar pentru proiectele care includ lucrări de construcții-montaj**

**12. Declarația prin care beneficiarul se angajează să raporteze către GAL toate plățile aferente proiectului selectat, ce vor fi efectuate de AFIR către beneficiar, în maximum 5 zile lucrătoare de la data efectuării plății. Modelul Declarației este disponibil pe [www.tarnava-mare.ro](http://www.tarnava-mare.ro)**

**13. Documente justificative care atestă forma de organizare a solicitantului (Certificat de înregistrare în Registrul Comerțului, Rezoluția, Statut și act constitutiv, etc., după caz )**

**14. Declarația privind încadrarea întreprinderii în categoria întreprinderilor mici și mijlocii (Anexa 18 la Ghidul solicitantului - disponibilă pe [www.tarnava-mare.ro](http://www.tarnava-mare.ro) ).**

**15. Alte documente justificative** pe care solicitantul le consideră relevante pentru proiect (dacă este cazul).

**Important !!!!** Documentele trebuie să fie valabile la data depunerii cererii de finanțare, termenul de valabilitate al acestora fiind în conformitate cu legislația în vigoare

**Notă!** Evaluarea cererii de finanțare din punct de vedere al eligibilității și al verificării criteriilor de selecție va include și consultarea informațiilor referitoare la solicitant și la punctul de lucru, după caz, deținute de instituțiile abilitate (ex: ANSVSA, APIA, MADR, ONRC, etc.) sau documentele relevante anexate de către solicitant: Oferte, Documente înființare membrii, Documente de identitate - copii, etc.

**11.2. Documentele necesare în vederea contractării fondurilor nerambursabile** de către beneficiarii Măsurii 03/2A - *Mici fermieri*, din Strategia de Dezvoltare Locală a GAL Dealurile Târnavelor

Nr. Crt.	Document de verificat
1.	<b>CERTIFICATE</b> care să ateste lipsa datoriilor restante fiscale și sociale ale solicitantului și ale reprezentantului legal al acestuia, emise de Direcția Generală a Finanțelor Publice și de primăriile pe raza cărora își au sediul social și puncte de lucru
2.	<b>CAZIER FISCAL</b> la solicitantului
3.	<b>CAZIERUL JUDICIAR AL solicitantului si al reprezentantului legal al acestuia</b> Extrasul cazierului judiciar se solicită și se eliberează în conformitate cu prevederile Legii nr. 290/2004 privind cazierul judiciar, republicată, cu modificările și completările ulterioare.
4.	<b>Documentul emis de instituția financiar-bancară</b> în care să se menționeze denumirea și adresa instituției financiar-bancare, titularul contului, CUI-ul titularului și codul IBAN al contului prin care se derulează proiectul FEADR.
5.	<b>Documentul emis de ANSVSA prin care se certifică înregistrarea exploatației ca fiind exploatație comercială de tip A, conform prevederilor Ordinului nr. 16/2010, cu modificările și completările ulterioare- după caz.</b>

Lista documentelor este indicativă. AFIR va notifica în scris solicitanții privind contractarea sprijinului nerambursabil, iar Notificarea va include toate documentele pe care aceștia trebuie să le prezinte în vederea semnării Contractului/Deciziei de finanțare.

## 12. ACHIZIȚIILE

În funcție de tipul de beneficiar (public/privat) conform fișei măsurii în care se încadrează proiectul, beneficiarii vor aplica fie legislația de achiziții publice, precum și Manualul de achiziții publice și Instrucțiunile de achiziții pentru beneficiari publici, fie Manualul operațional

de achiziții pentru beneficiarii privați ai PNDR 2014-2020 și Instrucțiunile de achiziții pentru beneficiarii privați, în conformitate cu cerințele Autorității Contractante.

Nerespectarea de către beneficiarii FEADR a Instrucțiunilor privind achizițiile publice/private - anexă la contractul de finanțare, atrage neeligibilitatea cheltuielilor aferente achiziției de servicii, lucrări sau bunuri.

Manualele de achiziții pentru beneficiari publici și privați sunt disponibile pe [www.afir.info](http://www.afir.info), secțiunea NFORMATII UTILE >> PROCEDURI de lucru pentru PNDR.

## 13. PLATA

În etapa de autorizare a plăților, **toate cererile de plată trebuie să fie depuse la GAL Dealurile Târnavelor pentru efectuarea conformității.** Ulterior, GAL va anexa la dosarul cererii de plată fișa de verificare a conformității emisă de GAL.

Beneficiarii vor depune, după caz, la GAL și la AFIR, Declarațiile de eşalonare - formular AP 0.1L conform prevederilor Contractului/Deciziei de finanțare cu modificările și completările ulterioare și anexele la acesta.

Pentru depunerea primului dosar de plată, se vor avea în vedere prevederile HG nr. 226/2015, cu modificările și completările ulterioare, în vigoare la data depunerii Dosarului Cererii de Plată.

Dosarul Cererii de Plată (DCP) se depune inițial la GAL, în original - 1 exemplar, pe suport de hârtie, la care se atașează pe suport magnetic ( CD, copie - 1 exemplar) documentele întocmite de beneficiar. După verificarea de către GAL, beneficiarul depune documentația însoțită de Fișa de verificare a conformității DCP emisă de către GAL, la structurile teritoriale ale AFIR (OJFIR/CRFIR - în funcție de tipul de proiect).

În cazul în care cererea de plată este declarată „neconformă“ de două ori de către GAL, beneficiarul are dreptul de a depune contestație. În acest caz, contestația va fi analizată de către alți doi experți din cadrul GAL decât cei care au verificat inițial conformitatea dosarului cerere de plată. Dacă în urma analizării contestației, viza GAL-ului rămâne „neconform“, atunci beneficiarul poate adresa contestația către AFIR.

Depunerea contestației se va realiza la structura teritorială a AFIR (OJFIR/CRFIR) responsabilă de derularea contractului de finanțare.

GAL se va asigura de faptul că verificarea conformității dosarelor de plată la nivelul GAL, inclusiv depunerea contestațiilor și soluționarea acestora (dacă este cazul) respectă încadrarea în termenul maxim de depunere a dosarului de plată la AFIR.

Dosarul Cererii de Plată trebuie să cuprindă documentele justificative prevăzute în Instrucțiunile de plată (anexă la Contractul de finanțare), care se regăsesc pe pagina de internet a AFIR [www.afir.info](http://www.afir.info), secțiunea NFORMATII UTILE >> PROCEDURI de lucru pentru PNDR.

Pentru proiectele aferente Sub-măsurii 19.2 (adică proiectele finanțate prin intermediul Strategiei de Dezvoltare Locală a GAL, pentru toate etapele, verificările se realizează în baza prevederilor procedurale și formularelor aferente sub-măsurii din PNDR 2014 - 2020 în care se încadrează scopul proiectului finanțat, conform codului contractului/deciziei de finanțare.

Modelele de formulare care trebuie completate de beneficiar (Cererea de plată, Identificarea financiară, Declarația de cheltuieli, Raportul de asigurare, Declarația pe propria răspundere a beneficiarului) sunt disponibile la OJFIR sau pe site-ul AFIR ([www.afir.info](http://www.afir.info)) - secțiunea NFORMATII UTILE >> PROCEDURI de lucru pentru PNDR.

Decontarea TVA de la Bugetul de stat se poate solicita dacă beneficiarul se încadrează în prevederile OUG nr. 49/2015 și a solicitat modificarea corespunzătoare a Contractului de finanțare, conform dispozițiilor Manualului de procedură și a Ghidului de implementare.

Pentru toate cererile de plată, după primirea de la AFIR a Notificării cu privire la confirmarea plății, în termen de maximum 5 zile, beneficiarul are obligația de a informa GAL Dealurile Târnavelor cu privire la sumele autorizate și rambursate în cadrul proiectului.

## 14. MONITORIZAREA PROIECTELOR FINANȚATE PRIN MĂSURA LEADER

Durata de valabilitate a Contractului de Finanțare cuprinde durata de execuție a contractului până la data ultimei plăți efectuată de Autoritatea Contractantă. În cadrul Măsurii 08/6B, durata de monitorizare este de 3 ani de la acordarea ultimei plăți. Minim pe durata celor 3 ani, activele corporale și necorporale rezultate din implementarea proiectelor finanțate prin LEADER, trebuie să fie incluse în categoria activelor proprii ale beneficiarului și să fie utilizate de acesta la activitatea pentru care a obținut finanțarea nerambursabilă.

În perioada de monitorizare este obligatorie menținerea criteriilor de eligibilitate și de selecție în baza cărora proiectul a fost declarat eligibil și selectat. Nerespectarea acestei prevederi duce la rezilierea contractului de finanțare și la restituirea integrală a fondurilor primite.

**Art. 10 din HG 226/2015 privind „stabilirea cadrului general de implementare a măsurilor programului național de dezvoltare rurală cofinanțate din Fondul European Agricol pentru Dezvoltare Rurală și de la bugetul de stat”**

*Pentru categoriile de beneficiari ai finanțării din FEADR care, după selectarea/contractarea proiectului, precum și în perioada de monitorizare, își schimbă tipul și dimensiunea întreprinderii avute la data depunerii cererii de finanțare, în sensul trecerii de la categoria de microîntreprindere la categoria de mică sau mijlocie, respectiv de la categoria întreprindere mică sau mijlocie la categoria alte întreprinderi, cheltuielile pentru finanțare rămân eligibile, cu respectarea prevederilor legale în vigoare.*



## Art. 29 din HG 226/2015:

*(1) Pentru beneficiarii care primesc finanțare pentru proiectele aferente măsurilor cuprinse în PNDR 2014-2020, potrivit regulii de minimis, pe baza declarației pe propria răspundere și a verificărilor efectuate de AFIR, valoarea totală a ajutoarelor de minimis acordate unei întreprinderi unice, potrivit Regulamentului (UE) nr. 1.407/2014, nu depășește 200.000 euro pe durata a 3 ani fiscali, perioadă evaluată pe o bază continuă, astfel încât pentru fiecare nouă solicitare a unui ajutor de minimis se determină suma totală a ajutorului de minimis acordat în anul fiscal în cauză, precum și pe perioada ultimilor 2 ani fiscali.*

*(2) Beneficiarii care primesc finanțare pentru proiectele depuse în cadrul schemelor de ajutor de stat aferente unor submăsuri din cadrul PNDR 2014-2020 trebuie să respecte regulile de cumul specifice fiecărui tip de ajutor de stat, potrivit reglementărilor europene și naționale în vigoare*

Pe durata de valabilitate a contractului de finanțare, precum și în perioada de monitorizare (în cazul proiectelor de investiții/cu sprijin forfetar), beneficiarul va furniza GAL Dealurile Târnavelor orice document și/sau informație în măsură să ajute la colectarea datelor privind indicatorii de monitorizare aferenți proiectului.

Pe durata valabilității contractului de finanțare, beneficiarul trebuie să pună la dispoziția AFIR toate informațiile solicitate pentru realizarea monitorizării și verificării proiectului. Documente care trebuie transmise, în conformitate cu prevederile contractului de finanțare :

- raportul de activitate intermediar și/sau final
- documentația pentru avizarea achizițiilor, care se verifică la nivelul OJFIR pentru beneficiari privați și la nivelul CRFIR pentru beneficiarii publici
- dosarul cererii de plată, verificat la nivelul OJFIR conform procedurii de autorizare plăți

Toate documentele vor fi transmise și către GAL Dealurile Târnavelor, în format electronic, pe adresa de email [office@tarnava-mare.ro](mailto:office@tarnava-mare.ro)

## 15. INFORMAȚII UTILE

Lista documentelor și formularelor disponibile pe pagina de internet a GAL Dealurile Târnavelor

- Anexa 1 - Fișa Măsurii 03/2A - Mici fermieri
- Anexa 2 - Cerere de finanțare pentru Măsura 03/2A - Mici fermieri
- Anexa 3 - Planul de afaceri
- Anexa 4 - Decizia de finanțare - model corespondent sM 6.3 din PNDR 2014-2020
- Anexa 5 - Lista coeficienților calcul producție standard vegetal zootehnie 2017
- Anexa 6 - Areale STP - model sM 6.3 - extras comune din GAL DT
- Anexa 7 - Ordin nr. 397-2003
- Anexa 8 - Ordin 247-2012
- Anexa 9 - Codul bunelor practici agricole
- Anexa 10 - Calculator Cod Bune Practici Agricole 20 aprilie
- Anexa 11 - Studiu potențial
- Anexa 12 - Lista raselor autohtone (indigene) eliberata de ANZ
- Anexa 13 - Lista Asociațiilor acreditate de ANZ

- Anexa 14 - Lista UAT din GAL DT din zonele normale
- Anexa 15 - Lista UAT din GAL DT din zonele montane
- Anexa 16 - Instrucțiuni evitare condiții artificiale
- Anexa 17 - Declarație către GAL privind raportarea plăților efectuate de AFIR
- Fișa de evaluare a conformității proiectului M03/2A
- Fișa de evaluare a eligibilității proiectului M03/2A
- Fișa de evaluare a criteriilor de selecție proiect M03/2A

Toate formularele al căror format este elaborat de GAL Dealurile Târnavelor pot fi consultate și descărcate direct de pe pagina de internet a GAL DT ([www.tarnava-mare.ro](http://www.tarnava-mare.ro)) sau pot fi solicitate de la sediul GAL.

GAL Dealurile Târnavelor vă stă la dispoziție de luni până vineri între orele 9:00 și 16:00 pentru a vă acorda informații privind modalitățile de accesare a Strategiei de Dezvoltare Locală, dar și pentru a primi propunerile sau sesizările dumneavoastră privind derularea proiectelor depuse prin intermediul SDL.

Ne puteți contacta direct la sediul GAL DT din localitatea Saschiz, telefonic la nr. 0265.711.718 sau pe email la adresele: [dealuriletarnavelor@yahoo.com](mailto:dealuriletarnavelor@yahoo.com), [animator@tarnava-mare.ro](mailto:animator@tarnava-mare.ro), [secretariat@tarnava-mare.ro](mailto:secretariat@tarnava-mare.ro).

Urmăriți noutățile noastre pe pagina GAL DT [www.tarnava-mare.ro](http://www.tarnava-mare.ro) sau pe pagina de facebook <https://www.facebook.com/GAL-Dealurile-Tarnavelor-541365662557999/>

Personalul GAL DT vă poate acorda, pe loc sau în termenul legal (maxim 30 de zile), orice informație necesară în demersul dumneavoastră pentru accesarea fondurilor europene prin intermediul SDL. Însă, nu uitați că angajații GAL DT nu au voie să vă acorde consultanță privind realizarea proiectului prin intermediul Strategiei de Dezvoltare Locală.

Arhitectul consultant al GAL, conform fișei postului acordă „consultanță gratuită” tuturor solicitanților/beneficiarilor de proiecte ce includ lucrări de construcții - montaj, amenajare peisagistică și, în general, investiții imobiliare - adică, oferă informațiile necesare privind respectarea arhitecturii locale, a materialelor și tehnicilor tradiționale. În acest sens, vă recomandăm să luați legătura cu arhitectul GAL încă din etapa de inițiere a proiectului, pentru a fi informați de la bun început asupra principiilor de bună practică privind respectarea arhitecturii locale, de care trebuie să țină cont proiectele cu construcții-montaj depuse la GAL DT.

Condiția de eligibilitate specifică GAL DT „în cazul construcțiilor/extinderii/renovării/reabilitării este consultat arhitectul angajat al GAL încă din faza de inițiere a proiectului” este îndeplinită dacă sunt îndeplinite cumulativ următoarele condiții:

- solicitantul anexează Cererii de finanțare un document scris eliberat de către arhitectul angajat al GAL care să ateste că acesta a fost consultat de către solicitant încă de la inițierea proiectului privind măsurile de care trebuie să țină cont pentru respectarea specificului arhitectural local

- documentul eliberat de arhitectul consultant al GAL DT conține măsurile de care solicitanții trebuie să țină cont pentru respectarea specificului arhitectural local, a materialelor și tehnicilor de construire/renovare/restaurare, etc.”

!!!! Condiția de eligibilitate privind „respectarea Regulamentului Local de Urbanism și a Ghidului OAR privind încadrarea în specificul local din mediul rural în zona cu influență săsească” va fi verificată de către angajații GAL Dealurile Târnavelor cu atribuții de evaluare și nu de către arhitectul consultant al GAL DT.

Finanțarea în cadrul măsurilor din PNDR 2014-2020, inclusiv în cazul Sub-măsurii 19.2 prin care se implementează strategiile de dezvoltare locală ale GAL-urilor, este restricționată pentru următoarele categorii de beneficiari:

- ✓ Solicitanții/beneficiarii înregistrați în Registrul debitorilor AFIR, atât pentru Programul SAPARD, cât și pentru FEADR, până la achitarea integrală a datoriei față de AFIR, inclusiv a dobânzilor și majorărilor de întârziere;
- ✓ Solicitanții/beneficiarii care au contracte de finanțare încetate din proprie inițiativă, pentru 1 an de la data rezilierii, iar solicitanții/beneficiarii care au contracte de finanțare încetate pentru nerespectarea obligațiilor contractuale din inițiativa AFIR pentru 2 ani de la data rezilierii;
- ✓ Beneficiarii Programului SAPARD sau ai cofinanțării FEADR, care se află în situații litigioase cu AFIR, până la pronunțarea definitivă și irevocabilă a instanței de judecată în litigiul dedus judecătii;
- ✓ Solicitanții/beneficiarii care depun mai multe proiecte în aceeași sesiune și/sau sesiuni diferite în cadrul aceleiași măsuri care formează împreună un flux de producție (flux tehnologic).

Un solicitant/beneficiar, după caz, poate obține finanțare nerambursabilă din FEADR și de la bugetul de stat pentru mai multe proiecte de investiții depuse pentru **măsuri/sub-măsuri din cadrul PNDR 2014-2020**, cu îndeplinirea cumulativă a următoarelor condiții:

a) respectarea condițiilor de eligibilitate ale acestuia și a regulilor ajutoarelor de stat, respectiv a celor de minimis, după caz;<sup>4</sup>

b) nu sunt create condițiile pentru a obține în mod necuvenit un avantaj, în sensul prevederilor art. 60 din Regulamentul (UE) nr. 1.306/2013 al Parlamentului European și al Consiliului din 17 decembrie 2013 privind finanțarea, gestionarea și monitorizarea politicii agricole comune și de abrogare a Regulamentelor (CEE) nr. 352/78, (CE) nr. 165/94, (CE) nr. 2.799/98, (CE) nr. 814/2000, (CE) nr. 1.290/2005 și (CE) nr. 485/2008 al Consiliului, în orice etapă de derulare a proiectului;

c) prezentarea dovezii cofinanțării private a investiției, prin extras de cont și/sau contract de credit acordat în vederea implementării proiectului, prin deschiderea unui cont special al proiectului în care se virează/depune minimum 50% din suma reprezentând cofinanțarea privată, disponibilul din acest cont fiind destinat plăților efectuate de solicitant în vederea implementării proiectului. Cheltuielile vor fi verificate la depunerea primei cereri de plată. La

<sup>4</sup> Calculul perioadei de trei ani pentru aplicarea regulii de minimis (Reg. (UE) NR. 1407/2013) în cazul unui proiect, se face de la data semnării contractului de finanțare.

depunerea următoarelor cereri de plată, condiția prezentării extrasului de cont, în vederea verificării operațiunilor întreprinse, nu se mai aplică.

## 16. DICȚIONAR DE TERMENI

- ✓ **Abordare „bottom up” (de jos în sus)** - Participarea activă a populației locale în procesul de planificare, luare a deciziilor și implementare a strategiilor de dezvoltare a zonei;
- ✓ **Beneficiar** - organizație publică sau privată care preia responsabilitatea realizării unui proiect și care pentru care a fost emisă o Decizie de finanțare de către AFIR/care a încheiat un Contract de finanțare cu AFIR, pentru accesarea fondurilor europene prin FEADR;
- ✓ **Cerere de finanțare** - document depus de către un solicitant în vederea obținerii sprijinului financiar nerambursabil;
- ✓ **Cofinanțare publică** - reprezintă fondurile nerambursabile alocate proiectelor prin FEADR - aceasta este asigurată prin contribuția Uniunii Europene și a Guvernului României;
- ✓ **Contract/Decizie de Finanțare** - reprezintă documentul juridic încheiat în condițiile legii între Agenția pentru Finanțarea Investițiilor Rurale, în calitate de Autoritate Contractantă și beneficiar, prin care se stabilesc obiectul, drepturile și obligațiile părților, durata de valabilitate, valoarea, plata, precum și alte dispoziții și condiții specifice, prin care se acordă asistență financiară nerambursabilă din FEADR și de la bugetul de stat, în scopul atingerii obiectivelor măsurilor cuprinse în PNDR 2014-2020;
- ✓ **Eligibilitate** - suma criteriilor pe care un solicitant trebuie să le îndeplinească în vederea obținerii finanțării prin Măsurile/Sub-măsurile din FEADR;
- ✓ **Eșantion** - stabilirea unui segment de subiecți/beneficiari, în urma unor criterii prestabilite cu un scop bine definit;
- ✓ **Fișa măsurii/sub-măsurii** - reprezintă documentul care descrie motivația sprijinului financiar nerambursabil oferit, obiectivele măsurii, aria de aplicare și acțiunile prevăzute, tipul de investiții/servicii, menționează categoriile de beneficiari și tipul sprijinului;
- ✓ **Fonduri nerambursabile** - reprezintă fondurile acordate unei persoane fizice sau juridice în baza unor criterii de eligibilitate pentru realizarea de investiții/servicii încadrate în aria de finanțare a Măsurii și care nu trebuie returnate - singurele excepții sunt nerespectarea condițiilor contractuale și nerealizarea investiției/serviciului conform proiectului aprobat de AFIR;
- ✓ **Grup de Acțiune Locală (GAL)** - reprezintă un parteneriat local, alcătuit din reprezentanți ai instituțiilor și autorităților publice locale, ai sectorului privat și ai societății civile, constituit potrivit prevederilor Ordonanței Guvernului nr. [26/2000](#) cu privire la asociații și fundații, cu modificările și completările ulterioare;
- ✓ **LEADER** - Măsură din cadrul PNDR ce are ca obiectiv dezvoltarea comunităților rurale ca urmare a implementării strategiilor elaborate de către GAL. Provine din limba franceză „Liaisons Entre Actions de Developpement de l’Economie Rurale” - „Legături între Acțiuni pentru Dezvoltarea Economiei Rurale”;
- ✓ **Măsură** - definește aria de finanțare prin care se poate realiza cofinanțarea proiectelor (reprezintă o sumă de activități cofinanțate prin fonduri nerambursabile);
- ✓ **Pistă de audit** - formular care oferă posibilitatea unei persoane să urmărească o etapă procedurală din momentul inițierii până în momentul în care se raportează rezultatele finale - reprezintă trasabilitatea operațiunilor;

- ✓ **Potențial beneficiar (solicitant)** - reprezintă o persoană juridică/persoană fizică autorizată care este eligibilă (care îndeplinește toate condițiile impuse) pentru accesarea fondurilor europene, dar care nu a încheiat încă un Contract de finanțare/Decizie de finanțare cu AFIR;
- ✓ **Reprezentant legal** - reprezentant al beneficiarului, conform actelor constitutive ale entității juridice, care semnează Contractul/Decizia de finanțare (în cazul în care proiectul este selectat);
- ✓ **Strategie de Dezvoltare Locală** - Document ce trebuie transmis de potențialele GAL-uri către Autoritatea de Management și care va sta la baza selecției acestora. Prin acest document se stabilesc activitățile și resursele necesare pentru dezvoltarea comunităților rurale și măsurile specifice zonei LEADER;
- ✓ **Zi** - zi lucrătoare.